朝鮮日報
夕刊
本紙朝夕刊十面

完全獨裁實現次 『무』氏內閣大改造
首相自身兼任의七相以外의 大臣次官의徹底的更迭斷行
黨員訓練이그目的?

뭇솔리니首相

【電通羅馬廿四日發】一月初에 植民大臣데·오노將軍이 東部阿弗利加統監에 就任함에 伴하야 自身이 植民相을 兼攝하야 首相、內相、外相、陸相、海相、航空相、組合相을 혼자도마튼 뭇솔리니氏는 今日에 突然伊內閣의 大改造를斷行하야 自己를除한全大臣次官의 徹底的更迭을行하야 完全한 獨裁氣分을 發揮하엿다 그러나 一般은이는 파시스트黨員에 大臣、次官의經驗을식히려는 뭇솔리니氏의 黨員訓練方法에依한 定期的更迭에 不過하다고보고잇다

『日軍의察市侵入은 事實無根의虛報』
宋哲元軍掃蕩眞相에關하야 在米日本領事館發表

【電通華盛頓二十四日發】日本軍의宋哲元掃蕩의報道는 米國方面에誇大히 宣傳되야 一大센세이슌을惹起하고잇는 模樣인데日本大使館은今日그眞相에關하야 如左히發表하엿다 本大使館에達한報道에依하면日本軍과 宋哲元軍과의衝突은全然滿洲國領인 熱河省內에서行해진것으로日本軍이 察哈爾省에侵入하엿다는說은 虛報이다 日本軍은 最初滿中國境으로부터四키로의 熱河省內獨石口附近을 前進中突然敵軍機關銃隊의射擊을바닷다 其時日本軍은國境方面에進擊中인敵軍을對하야 直時應戰하야이를擊退하엿다 이戰鬪에서日本軍은戰死二名 負傷將校二名 兵四名의犧牲을내엇다 이事實이米國諸新聞에誇大히 報道된것이다 自今數週間前에日本軍은北平의中國當局에對하야 嚴重히熱河省方面에侵入中인 宋哲元軍의撤退를要請하고撤兵에關한一定猶豫期限까지주엇는데도 不拘하고中國側은 이要請에不應하야드듸여 日滿聯合軍이實力으로써宋哲元軍을 撤退식히게된것이다

『日本軍(二十三日)의 東柵子砲擊은事實』
宋哲元記者團에發表

【北平二十四日發聯合】宋哲元氏는 二十四日午前十時 何應欽氏를 居仁堂에 訪問하고熱河察哈爾省境에서의 日中兩軍의 衝突事件의 經過를報告하는同時에今後의對策에關하야指示를바든다음에 中國新聞記者團에對하야如左히말하엿다 日本軍이 二十三日東柵子를砲擊한것은 事實이나同地方에는 一名의 中國軍도업슬것인즉衝突이잇어날리는업다 但附近의 兵이襲擊되야死傷者四十名을내엿다

日滿郵便條約 最終的協定成立
二十五、六日大連서

【大連二十四日發】日滿郵便條約은 來二十五、六日에亘하야新京에서日本側委員關東局中村遞信局長、大久保總務課長外三名과滿洲國交通部郵務司와의間에 最終的協議協定을行하기로되엿다

蔣氏의機關紙 外相演說禮讚
日中親善을力說

【上海二十四日發聯合】廣田外相이議會에서行한 外交方針演說은中國側에多大한 反響을喚起하야輿論의趨勢는 大槪近年에보지못하든 好意를보이고잇다 今朝의晨報는『廣田外交와日中關係』라고題하야 如左한社說을揭載하엿다 廣田外相은 就任以來政治外交에親隣政策을 唱道하야 一昨日의議會에서도 또이를述하야極東의安定을希望하고잇다 이

廣田外相演說을 프라우다紙稱讚

【電通莫斯科二十四日發】共產黨機關紙프라우다紙는 二十四日의社說에서 廣田外相의議會에서의演說을論評하야 그平和政策을歡迎하는言을强調하야 如左히述하고잇다 日本이蘇聯에對하야 平和政策을取함은 蘇聯으로서 가장歡迎하는바이다 그러나廣田外相이 蘇聯에對하야 露滿國境의防備를撤廢하자고함은 그平和政策과무슨關係가잇는지諒解키어려운일이다 一部에서는 日本의帝國主義는 蘇聯邦이露滿國境에서 防禦的方策을整備하고잇슴을不滿히여겨 對蘇關係의準備를圖하기를計劃하고잇다고말한다

黨內分裂? 妥協?攻擊?

【東京電話聯合】今議會의中心問題인爆彈動議善後處置에 關하야政友會는 주근주근히政府를攻擊할方策을取할터로 政府는이에對하야 如何한方策을가지고臨할가는 床次遞相의網紀問題에對한政友會의追及態度等에도 影響할것으로豫想된다 豫算總會에서의政府政友會의態度如何는 政界의動向을決定할것이라하야 政界는이를注視하고잇다

蘇機飛來事件 駐哈蘇領事謝罪

【電通哈爾賓二十四日發】去十四日에 蘇聯軍用機가 포크라니차나上空에 飛來한데對하야滿洲國外交部는 再三抗議를하엿는데莫斯科政府는 右事實을是認하고二十四日正午蘇聯領事이피슨氏로하여금 外交辦事處에 施履本特派員을訪問게하야遺憾의意를表하엿다

全中國에亘하야 軍事制度大改革
蔣氏各將領들과協議한結果
實施期는來二月頃

【南京二十四日發聯合】蔣介石氏는今回何應欽氏其他各將領과協議한結果 全國의軍事制度의改革을斷行키로되여 目下着着準備中인데 右實施期는來二月頃으로豫想된다 그制度內容은 아즉極秘에부치고잇스나 相當한英斷으로써 이를實行할模樣으로그結果는各方面으로부터 注目을끌고잇다

◇話題解說◇ 遠交近攻

朝鮮에는 遠近取遠이라는말이잇거니와 中國에는 遠交近攻이라는말이잇다 遠交近攻이라는말은 그字義가 明瞭히 說明하여주는바와가티 먼데와사귀어 親善을圖하고 가까운데는 攻擊排戰하려는 中國의傳統的外交政策이다 中國은 廣漠한國土와 數만흔國民을擁하고잇슴에도不拘하고 『無盡藏』의財源을 가지고잇스면서도 今日까지 外來勢力에抑壓되야 半植民地的境遇를 버서나지못하엿다 그럼으로 또한 政府、靑年、學生들은 排外的宣傳과 이겨서 排外的思想을 鼓吹하며 그런行動을 敢行하엿다 이 排外的運動이 外國에적지안흔衝動을주엇고 實際에는 排外的運動이 外國으로하여금보다더 中國에 干涉할口實을준것도 否認하기 어려운事實이다

◇

이리하야 中國에 만흔痛恨을 사게된나라는 英國을爲始하야 日本、佛蘭西、露西亞、獨逸、米國等 世界列强인은 말할것도업거니와 今日中國의 靑年男女들은 가장 가가운 隣國에對하야 보다더만흔 反感을 갓게 되엿다 이것은 日滿事變以後 滿洲事變에 이르기까지의 歷史的關係에 基因하는 것으로서 그들의 內心을 살펴본다면 가튼 人種으로、가튼東洋에잇는 나라로 中國을 도와서 『洋鬼』를 驅逐하게할處地에잇슴에도 不拘하고 그러지못하다는것이 中國人의생각이다

◇

遠交近攻을 實際로 實施하는 派는 宋子文等을 中心으로한所謂 親米派이니그들에依하야이政策이 實現되고잇다

에吾人이注意할바는 日中關係이다 日中兩國은 歷史上不可分의關繫狀態를가저이聯繫는자못複雜性을띄고잇다 이리하야

孫中山은 大亞細亞主義를主唱하엿는데 그重點은 中國民族의獨立과 自由에잇다 이에基하야 日中親善關係建設의根本이될것은 第一로民族利益의相互尊重 第二로將來의和平에對한 積極的貢獻等에잇다 中國은가장이를希望하야 日中關係의改善에努力키를바라는바이다

比島總督訪日

【電通마닐라二十三日發】比律賓總督머피氏一行은 二十三日마닐라出帆의 프레지덴트·후버號로訪日의길에올랏다

外蒙古赤衛兵과 滿洲國軍이應戰
原因未詳、戰鬪繼續

【新京二十四日發聯合】國境監視次察哈爾省附近을偵察中의滿洲國軍은 二十四日突然 外蒙古軍의不法射擊을바더 死傷者를내엿슴으로 自衛上砲火를相交하야目下應戰中이다

【電通新京廿四日發】하이랄로부터의情報에依하면 外蒙國境하루야廟附近을 滿洲國軍이巡察中二十四日正午頃突然赤衛軍으로부터不法射擊을바덧슴으로 自衛上이에應戰하엿다고한다 그러나아직 眞相이判明되지못하야 關東軍當局에서는 公報를기다리고잇다

士民襲擊危險에 佛國『에』政府에抗議

【巴里二十四日發聯合】佛領사달리런드國境에서의虐殺事件은 佛政府의 事態不擴大主義에依하야無事解決되는듯이보엿스나 其後事態는 改善되지안하고 佛領內의잇사族에對한 에치오피아土民의掠奪危險은 益益增大하고잇서在民臺當局은자못憂慮中인데 二十四日에이르러佛政府는 드듸여에치오피아政府에抗議를提出하엿다

羅馬協定參加를 獨逸에要請

【巴里廿四日發聯合】過般佛伊兩國政府間에成立된 羅馬協約에는中歐不干涉及奧太利獨立保持에關하야 獨逸、匈牙利、체코슬로바키아、유고슬라비아、波蘭及루마니아各政府의協力을 要求하엿는데 佛伊兩國政府는 二十四日、以上의各國政府에對하야 共同覺書를提出하야 羅馬協約參加를要請하엿다 체코슬로바키아、루마니아、유고슬라비아의 三國政府는 小協商國會議를 열고 羅馬協約支持의態度를 明確히하고잇스나 獨逸政府는相當히 難色을보이여 參加까지에는 多少의迂餘曲折이 잇슬것으로豫想된다

印度聯邦案 英議會에提出

【倫敦二十四日發聯合】印度憲法改訂에關한 法律案은드듸여二十四日의議會에 提出되엿다 同法案의內容은 大體全英領印度를十一의自治州로 分轄하야이우에聯邦政府를 두려는것이다

人事·集會

▲西龜總督府衛生課長 二十七日午後三時京城驛發渡東
▲堂本貞一氏(總督府新京駐在事務官) 二十六日京城驛着入京

八面鋒

日光의氷上大會에서 朝鮮選手가 모다新記錄으로優勝。

◇

오림픽大會에 가고안가는것이問題가아니라、朝鮮男兒의 意氣가潤躍。

◇

陸上에서 氷上에서 또水上에서 이기고또이기자 朝鮮의일홈으로。

◇

金選手、李選手를말하지말자 그들을모다 朝鮮選手라고부르자。

◇

朝鮮은 選手에依하야 빗날것이오、選手는 朝鮮에依하야 자라야마된다。

◇

이、이러한意味로 朝鮮은選手를앗기고 기르고 돌아야한나、스포츠의選手와 文化의選手를。

日本新聞協會 第二十三回大會

【電通東京電話】日本新聞協會委員會는 二十三日開催하고二十三回大會를 左記日程에依하야開催키로決定하엿다

四月十三日 長崎集合
十四日 長崎發雲仙着
十五日 雲仙發熊本着
十六日 第二十三回大會開催
十七日 阿蘇登山
十八日 熊本滯在
十九日 熊本發鹿兒島着
二十日 鹿兒島發宮崎着 夜行列車로別府에
二十一日 別府着
二十二日 解散

松平氏蘇外相訪問

【電通倫敦廿四日發】松平、山本代表는 二十四日午後三時半英外務省에싸이먼外相을 訪問하엿다 右訪問은 山本代表의歸國前에最後의訣別辭를 述하려는儀禮的의것이엿다

聯盟脫退效力
委任統治問題는어찌되나
三月廿七日부터發生

【東京電話聯合】日本의國際聯盟脫退後의效力은 드듸여來三月廿七日부터發生되게되엿는데國際聯盟의一部에는 日本이脫退한後의南洋委任統治繼續其他에 關하야무슨論議를하려는傾向이 잇슴으로外務當局은 이를警戒하는同時에今年時부터 聯盟脫退와日本政府의見解에關하야 理論的對策을繼續研究中이든바 二十四日에이成案을 어덧슴으로 廣田外相은 不遠間在外大公使에 本政府의 決定方針을 訓電키로되엿다 그런데其中日本의南洋委任統治地域에關한 見解는昨年第六十五議會에서 廣田外相이答辯한바와가티南洋委任統治는當時日本의領土가될것임을 벡사이유會議의當時形式的으로 委任統治로하게된것으로 그權限도聯盟國中의主要한 國家間에서 相議한結果決定된것으로 聯盟脫退에依하야日本이 이權利를喪失케된다는것은잇슬수업는일이다 日本의受

匡濟費中止後의 『恒久策樹立하라』
大口氏(政友)의挑戰的質問
衆議院豫算總會(第一日)

【電通東京電話】衆議院豫算總會는 二十五日午前十時三十五分異常한緊張裏에開會 砂田豫算委員長以下全委員出席下에 岡田首相、砂田委員長으로부터 委員會審議豫定日時及質疑順序는通告順에依한다는說明이잇슨다음에

一、昭和十年度歲入歲出總豫算案
一、豫算外國庫의 負擔이될契約에關한件
一、昭和十年度 各特別會計歲入歲出豫算案

一括하야議題로供하고 慣例에依하야 政府의說明을 省略하고 質疑에 들어가기前에 井坂豫光(政)田中貢(民)野中徹也(國同)閣本一已(第一)諸氏로부터 各各參考資料의 提出要求가잇슨後에第一陣으로

大口喜六氏(政友)
本會議에서의 高橋藏相의 答辯으로는 大體우리의 豫見과달뿐이업는듯하나 아직도諒解할수업는 點이잇슴으로 다시質問을하고저한다 財政의收支均衡을圖하려면 軍事費를削減하면第一簡單하나 이것은될수업다 그리고歲入에잇서서도只今大增稅를할수는업다 結局産業의發展恢復을 꾀할수박게업는터로 産業은比較的順調로히發展되고잇다고 생각하나 日本國民의太半을 占領하고잇는農民은 如何한가 그들은生活이 改善되지못하엿다 그들을 如何히할 方策인가

하고 農村匡救費의少額임을詰難하야

匡救費의 大部分을일우는時局匡救費를三年으로 中止한것은 조치나 中止後에새로운 計畫이업스면 農村의疲弊는救濟되지못하지안는가 大體政府는窮乏農村의 現狀에 關하야如何히생각하고잇는가

高橋藏相
時急匡救費는 一時의應急策이라고생각한다이一時의 應急策의匡救事業으로는 時局匡救의目的을達할수업다고하나三年以來先亡者가減少되엿다고하지안는가

岡田首相
農村窮乏의 主要原因은負債의重壓에잇는模樣이나 地方에따라서달은다고 생각한다政府는農民의苦痛을認定하야 그經濟更生을 圖하고잇다豫算은國際情勢에應하야 編成한것으로決코軍事費以外를輕視한것은아니다

大口氏
高橋藏相은三年間一人도죽지안하엿다고하나 죽은이가잇스면안될일이다 余는 其後의匡救計畫을質問하는바이다

岡田首相
目下研究中이다

大口氏
다만研究中이라고하여서는 滿足할수업다 어떠케研究하고잇는가좀明瞭히對答하라

岡田首相
種種研究하고잇슴으로 所管大臣이對答할것이다

山崎農相
政府는 應急的으로 可及的速히成案을어드려고 最善努力하엿스나 最近米穀問題와其他問題等解決을 要할것이덤쳐잇슴으로 昭和十年부터 恒久的施設에들어가기는 困難케되엿다

大口氏
農相의 意見은 諒解하나余는 岡田首相의答辯을求하는것이다

岡田首相
余는 研究中이나 아즉研究中으로 發表할수업다

大口氏
農相의말한바는 總理大臣도是認하는가

岡田首相
大體로是認한다

大口氏
匡救費中止後의 恒久策樹立까지의中間을 如何히할터인가

岡田首相
今後實情에卽하야 逐次必要한것은 豫算에計上한다

고 臨時議會同樣의答辯을繼續한後 本會議形便上豫算總會를中止하고午後零時十分散會하엿다

勞働救濟豫算 四十九億弗의巨額
米國下院欣然可決

【電通華盛頓二十四日發】米下院은政府가 復興救濟計畫의一部로서提出한 勞働救濟計畫豫算案四十八億八千萬弗을 二十四日可決하야 이를上院에廻付하엿다 이는救濟의目的에 消費하는以外에는 融通性이豐富한것으로 軍部方面에서는 이미그利用을企圖하고잇다

宋哲元軍追擊과 陸軍當局觀測

【東京電話聯合】察哈爾省境의宋哲元軍追擊에關하야 陸軍當局은 大體如左히 觀測하고잇다 關東軍은 이때까지자못寬大한態度를取해왓는데 宋哲元軍이 너머나자조 省境侵略하야日本의 警告를 無視함으로드듸여 撤起한것으로 今回는 關東軍도相當한決心으로써 斷乎排擊할態度를取할것이다 宋軍은 沽源獨石口를 連하는 線까지 中國의領域이라고 誤認하고彼等는正當한行爲라고생각하고잇는 模樣이다 이것이잘못이다그러나 宋軍도이以上軍事行動을할수업슬터인즉더擴大될理는업슬것이다

海軍技術會議會 廿五日閣議서決定

【東京電話聯合】二十五日의閣議에서海軍技術會議令制定件을 決定하엿는데 이는從來艦政本部內에잇든技術會議外에 다시航空本部技術會議及 高等技術會議를海軍省內에設置하고 此等을一括하야海軍技術會議라고하야 海軍大臣監督下에두려는것이다

永見部隊 東柵子占領
宋軍은獨石口에集中

【電通新京廿五日發至急報】關東軍發表=宋哲元軍은 東柵子長城東側의部落에 一部隊를남기고 他는獨石口에 兵力을集中하는데 永見部隊는 二十四日東柵子의敵을 攻擊하야 이를占領하엿다

越境外蒙兵驅戰擊退

【新京二十五日發聯合】外蒙赤兵의不法射擊事件에關하야 其後의情報에依하면 右戰鬪에서滿洲國軍滿洲尾指導官外一名이 戰死한外數名의負傷者가낫스나 外蒙兵部隊를擊退하엿다고한다

리-갈레코-드 콜럼비아 大衆盤 REGAL
一月新譜發賣中 80錢
값싸고도 듯기조흔 一枚

果然그러타 [illegible] 먹으면 처럼精力

浪花館 明治町 電本三
一月二十二日より 如實に物語る本物ターザンの大偉力!! 果然!! 激讚!! 好評!! 連日連夜超滿員!! 待望裡に堂堂第二週に入る!!
上映順 一、朝日ニュース 二、MGM特作日本版
▲胡蝶となるまで 監督 チャールス・ブレイビン 主演 フランチョット・トーン モーリン・オサリヴァン
母は娘の愛を黃金の爲に賣つた!! 娘の美貌は名聲と黃金を得る武器としてのみ利用された。名聲と黃金の鐵鎖を斷ち切るものは娘の純眞の愛と甦る眞の母性愛だ!!
二、MGM超特作日本版
▲類人猿ターザンの復讐 監督 セドリック・ギボンス 主演 ジョニー・ワイズミュラー
アフリカ番地、ムチア絕壁の彼方聖なる象の國として喰人種を怖れ戰戰大ジャングルの盟主瘦身白皙のターザンと白裸の美女ジェーン

優美館 貫鐵洞
一月二十四日부터大公開! 壓倒的人氣는終息을不許! MGM超特作全發聲日本版! 巨匠세드릭키본스氏大作品!
類猿人다-산의復讐
世界的飛躍王조니와이스미유라氏主演 助演 모린오사리반孃
유社超特作發聲總天然色오페렛다 짜스킹後篇 보루호와이드만氏管絃樂團演奏 유社專屬스타總出大競艶!
時代劇 伊達姿辨慶格子 大都映畫社特作大劍戟血又血 勝見正義氏監督作品! 阪部九洲男主演 佐久間妙子助演
豫告 鐵의爪、殺人光線、산-냥人形、冷藏庫의秘密 封切日을期待!

담기침을 고칩시다
곳칠것을 곳치지안코 그대로두는것은 잘못
龍角散

痰咳 喘息
咽喉를健全케하는것은 文明人의자랑이다。集會와 公會席上에서 기침하는분은、당기침을 治療할것을 몰으는 非文明人이라할수잇는所以이다、永年慢性으로 苦悶하는 분도、한번 龍角散의 治療를 하야보시라爽快한 生活을 할수가 잇다。

感冒咳 百日咳
치워지면 世俗에말하는감기、또는 閣으로되는 作用에依한感氣에 걸인다。 애들이면 百日咳가된다。이것을 放心하면 肺炎、肋膜炎、肺結核等에罹患하게된다。 그러나 元來龍角散의 效能은治療效果도 迅速確實함으로 龍角散을 쓰시기를 勸奬한다

肺病咳 其他
肺病咳는世俗에말한바른기침이나、氣管支內에停滯된 汚物、肺臟內의腫瘍으로 그것이排泄되고、逃避하려함으로、究竟에는甚한아른기침이된다、이것을내버려두면 그反動으로 더욱더욱 病勢가 進捗되고 좃지못한것도낫지못한다。이點으로 龍角散을 쓰시기를 願한다。常用이健康에有益하야맛다。

龍角散 룡각산

定價
二日半分 二十錢
四日分 三十錢
八日分 五十錢
十八日分 一圓
四十日分 二圓
六十五日分 三圓
▽全國各藥店에잇슴▽

東京市神田區豐島町
本舖 株式會社 藤井得三郞商店
振替東京九一番 電話淺草(67)

J103

禁斷的取締原案을 內務省서作成通牒

每年七八萬名合法渡航者도 ─今後는絕望狀態─

渡航者取締問題

조선인로동자의 일본내지 도항자취체에대하야는 지난번말예산의(閣議)에서문제가되야내무성사회국으로부터 총독부에 정식으로도항방지책을 강구하라고 통첩이와서대하야 은과보안과와사회국에서는 다시한거를 더나아가서취체방법에 대한상세한 방책을결정하고저 원안을 작성하야이것을총독부에 보내왓다

그리하야 총독부에서는 방금경무국보안과와 학무국 사회과에서 원안에대하야 심의중이라는데 취체방책그것은 조선내의 그것과대동소이하나 여하튼 내무성파총독부에서 도항자 취체를위하야 경관을증원하며 막대한 예산을편성하는등 항상말성거리가 되어잇는 도항자문제가 금후는본격적으로금지적 취체로전환하게되는 때에잇서서 사회국에서까지 이문제를 적극적으로 고려하야 대책을근본적으로결정하야 조선측과 호응하야 취체의완전을기하려는것은 문제가문제이니만치 비상히 주목되는바 또이문제에대하야는 이미지전(池田)경무국장이 내무성과협의하고저 동경에 출장중인데 작년까지도 매년칠팔만명은 정식으로 경찰의도항증명을 어더가지고도항한것이라 취체의강화가 밀항자의 취체와가티 합법적도항자의취체까지 강화되면 금년이후로는 도항자가격감될터인바 농민으로서의 살길을일코 농촌을리산하는그들은 도항의길이 전연막힘에따라 이문제는 새해를마저더욱중대성을 띄이게되니 사회문제로주목을끄을것이라한다

渡航十五萬六千 歸航者九萬八千

滯留케된者五萬七千九百名 昨年中十個月間統計

조선인로동자 도항문제의 취체책은별항과 갓거니와 그러면대체조선인로동자는 한해에 얼마나현해탄(玄海灘)을건너가는가 내무성경보국에서 조사하야 총독부로 보낸보고에의하면 작년일월부터십월까지에 건너간사람은 십오만륙천이백 삼십팔명이고 조선으로도라온자는 구만팔천 이백칠십칠명으로 결국건너간 사람이오만칠천구백 륙십일인인데 전년보다는 오륙천명이감소하엿고 십일월 십이월은아즉집계가 안되엇스나전례로추상하면 작년중에 칠만오륙천명의 도항자의증가를 보이엇슬것이라한다

그리고 도항자의도항시설로 보면 일월로부터오월까지는 매월일만이천내지 이만삼천명의 다수에 달하나 그이후는 오륙천명내지칠팔천명에불과하다는데 이것은 일월부터오월까지는조선농민의춘궁긔(春窮期)로서 먹을식량조차 업서간신히 려비를 작만하여가지고 그곳으로 건너가게되는관계로 특히주목하리만치 도항자가 격증하는것은매년이가튼현상이라한다

興安嶺에砂金山

【奉天卄四日發聯合】 세상이떠들석하며 탐금시대(探金時代)로 화한이즈음 만주국 흥안(興安東分省) 에서는 사금(砂金)의 산덩이가발견되엿다는곳부시는이야기ㅡ 문자그대로 황금덩어리 산이잇는 [illegible]매장량은 수억원에 달한다하야 자못유망혜 보이는곳으로 동분성공서(東分省公署)에서는최근전문가를현장에 파견하야 상세조사를 할예정이라고한다

街頭에 進出한 怪物 ─(今日市內戰車行進所見)

無錢飮食하고 自働車로逃走

某中等校生徒의亂行

학생들의 불량한행동을 감시제지하는보도련맹(補導聯盟)이라는 단체가잇서 만흔활동을하고 또신문지상으로나 사회의 여론등으로 만흔주의와 관심을하고 잇슴에도불고하고 그본분을 일허버리고한 부로뎅비는학생은 그냥 발호할대로발호하고잇다 아삼사일 밤중에 서대문경찰서(西大門署)에는시내수송동(壽松洞)모중등학교생도한명이무전음식을한혐의로끄을려드러가서방금검속되어취조를밧고잇는중인데그생도는충남부여군부여면여창리(扶餘郡扶餘面餘昌里)에 본적을두고시내통의동(通義洞)모하숙집에 기숙하고잇는류금준(柳今俊)(假名)(二〇)이라는생도로 그는이십여일전에동대문(東大門)거리옥천식당(玉川食堂)에가서통원어치의술을먹고일원칠십전은외상으로달아두엇는데 이십사일밤에 또그식당으로가서 친구한명을 일부러불러다가식당녀급들과함께『삐루』륙원이십오전어치를 먹고 친구는 그냥남어잇서서또한차례청해다가 실컷먹은뒤에 그식당주인에게 회계를청구하니까방금 현금을 가진것이업스니 하숙에가서 주마하고 자동차를 또한대불러다가노코 그식당사람한명이가티 따러갈양으로 잠간옷가러입으려 방안에 들어간사이에 그만 그자동차를타고 속력을 내여달리기 시작하엿다 그래서 그식당녀급들은 질주하는 그자동차뒤를쫏차가면서『스톱』을하라고 고함을질럿는데 마츰그 자동차가 교남동(橋南洞)경관 파출소압흘지내갈때에그파출소경관이 그광경을 목격하고그자동차를 『스톱』시킨뒤에 전후 사정을알아보니 무전취식을하고 도주하는것이 판명되엿다 그래서 이십오일오전 두시쯤 서대문경찰서로 붓잡아다노코사법경관의 취조를 밧는중이라한다

治水工事不備의 損害補償을協議

一川式工事와海苔減產等을中心 全朝鮮水產大會에서協議

제십삼회조선수산회(水產會)대회는 이십사일부터 이일간시내장곡천(長谷川)정수산회관에서열리엿는데 이번대회의 제안중매우주목할것은치수(治水)공사기타의시설에의하야 피해를당한 수산물의피해와 어업권의피해를 국고로보상하라는 제안이경남대표리윤영(李允榮)씨외수명에의하야 제출되야 이것이 어떠케협의되야 총독부당국에대한 요구가될는지 비상히주목된다 락동강(洛東江)의 소위 일천식(一川式)공사에 의하야 지난여름의 농사에막대한 피해를입게한관계로 국고보상까지 하엿는데 최근에는락동강연안의 중요생산물은 해태(海苔)재배가 일천식공사때문에 전멸상태라함은 기보한대로 피해민삼천여명은 이에대한국고보상을 청구하는등 사태는자못 긴장하여가는때에 수산회대회에서 이것이중요제안으로 토의되고잇서 총독부당국에서도 그협의의귀결에 대하야 비상히주목을하고잇다한다

義城共產黨事件 十二日控訴公判

【大邱】 한동안세인의이목을놀나게하든의성(義城)적색『쓰포쓰ㅡ』사건에서 발각된 의성공산당사건은 당시오십여명의 검거자를내이고 오개월동안을 끄으러가며 취조를 거듭하다가 대구지방법원 예심을거처 일심공판에 각각징역 기수(吳秉洙)오병수(吳丙洙)김규복(金奎福)등세명에대한 치안유지법위반사건의공소공판은오는십이일 대구복심법원에서 [illegible](阪野)검사의립회로 개정되리라한다

寶塚劇場烏有

總損害百萬圓假量

【東京廿五日發電話】 이십오일오전여섯시 삼십분경 판신전철(阪神電鐵)보총대극장(寶塚大劇場)무대부근에서 불이일어나 불은것잡을새 업시사방으로퍼지기 시작하야 하늘을 찌를듯한 검은연기는몽몽하야 삼시간에 놉히 [illegible]의오층건물, 총연평(延坪)이천삼백평 사천명 수용의대극장은 오전열시가량 되야는대부분 다태워버리고 겨우진화하게 되엿는바 대무대의 천정도 오전여덟시 사십분경 대음향과함께 문허저 떠러지며대소도구도 전부다 태워버렷는바이밧게 오락장의 모든설비와 대온천대식당 여기부속되얏든등속도전부 소실되여손해가막대할모양이라한다 이극장은 대정십일년 일월에도 불이일어나전소하고그후현재의대극장을 건설하야 대정십삼년에준공된것으로 이극장과 련접하야잇는보총소극장과 가극학교는 소방대의 진력으로 연소를면하게되엿다 인축사상과 손해의상세는방금조사중으로 총손해는 약백만원이나될모양이라고한다

全朝鮮女子中等學校籠球大會

今夜 今卄五日午後七時鍾路靑年會館에서

市內十八個公普 月謝卄錢式減下

明年度부터는又復十錢式減下 四月一日부터實施

가난한 세민생활에잇서서 역시적지아니한 걱정이되는 보통학교의수업료(授業料)문제는작년에새로생긴소득세(所得稅)관계로학교비의일부를 국고에서 보조하게되야지방에서는 매달팔십전식 하든것을이십전식 감하하고 다마경성시내만그대로 잇섯는데 경기도지방과에서도 지회가잇서오는사월 일일부터 경성시내에서도 일제히이십전식 감하키로하얏다 현재경성시내에는 십팔개 공립보통학교에이만이백십사인의아동이잇서십팔만원이상의수업료를납부하는데그속에서사만팔천오백십삼원확실전이 감하되는것인바 이는작년에 처음실시된소득세관계요 그십시가 발부만에끄칠것이므로 수업료감하도 그에그치고마럿스나 금년부터는 완전한실시를 보이므로 래년부터는 국고의보조도 그에따라 완전히지출되겟스므로 다시십전식의 감하를보여 오십전식되물모양이라한다

世富蘭偲病院서 癢痒症患者怪死

警察은擔當醫師를取調一方 城大病院서屍體解剖

이십사일오전열시삼십분시외연희면신촌리(延禧面新村里)팔십팔번지 십이호에거주하는 조선우선회사원 윤경주(尹慶周)(四七)는 얼마전부터 전신에 가려운병이생기어 그것을 치료하기위하야 세부란스병원외스과에가서 진찰을바덧다 그런데 처음진찰을한『로들른』라는 미국인의사는 그의병명이해 도도록이 부푸려올랏것을보고 위암(胃癌)으로 진단을한후전신의가려운 병은거기서원인이 되는것이요 따러서그환부(患部)에 고름이드러잇는가하야 검사를하고 다시피를검사한다고여시외스과의사인강영길(姜永吉)씨가주사기로써 환부에피를 이삼그람이나 빼엇다 그러고난지 몃분이못되어 환자윤경주는 갑작이배가압흐기 시작하드니 비협정가튼 상태로혼수상태에빠젓다 병원에서는맛침당직이든 최명룡(崔命龍)의사가 갑불루사를하며 응급치료를하엿스나 동일오후여덟시 이십분 그대로절명하엿다 그런데 이환자가과연 전기와 가튼 처치로 인하야 사망하엿는지 또는 때마침 공교로히 음식물에 중독이 되여 가지고 그와가치 발병사망하엿는지 그결과는 성대법의학부(城大法醫學部)에서 좌등(佐藤)교수의 집도로써 해부에부치게 되엿는데 일방소관서대문서에서도 환자의죽엄의 원인을 심히생각하고 해부의결과를 기다리는중이나 위선치료를한 의사강영길씨를 소환하여다가 위암의 환부에고름이 드럿나본다든가 또는 피를 뽑기위하야 환부에 주사기를 찔르고피를뽑고 한사실을가지고 상식적지창 에서취조가잇섯다고 한다

세부란스外科科長 高明宇氏談

별항 윤경주(尹慶周)의 사망에대하야세부란스병원의외스과과장고명우(高明宇)씨는 다음과 가튼의미로 말하엿다 그환자에대해서는 내가직접취급하지 아니한 관계로 자세히는 모르나 요도보고도 밧지아니하엿스니까세밀한대답은 해드리기 어렵고 도책임자인 강영길(姜永吉)씨는방금 그사건으로해서 경찰서측과회견중입니다 그런데 일반으로환자자신은 모른다고 하더래도그렇케급히죽게될 딴병이 잇다가공교로히 그시간에죽는수가 업지도아니합니다 좌우간경찰서에서 나서서 방금성대병원에서 해부중이니까 그결과에따라 판명되겟지요 진찰을하기위하야 환부에서피를뽑는것은 항용잇는 일입니다

圖們에自殺兩件

【圖們】 국경도시도문(圖們)시에는강도살인 등이빈번하야 시민의인심은흉흉하게하여오던중 또하로에 자살이두건이나 발생하엿다 그중한건은 만철철로총국 전긔단(滿鐵鐵路總局電氣段)에근무하는 평정정(坪井正)(三一)이라는사람으로당지 『사른긴자』의녀급세부방강(征部芳江)(二〇)이와얼마전부터 사랑을속삭이든바금전관계로가티사리갈길이업슴을 비관하고 이십일일오후다섯시경에 당지공동묘지(共同墓地)에가서 『피스톨』로서 정사를하엿고 또하나는 현주소를황정에둔 술장사 문재곤(文載坤)의처 차영옥(車英玉)(二〇)으로 남편과 말다툼끗헤 다량의 아편(阿片)을먹고 이십이일 오전다섯시경에 절명하엿다한다

尹基鼎等十四名 今日刑務所에收容

檢事取調끗나는대로續續收容豫定

新建設社事件送局經過

【全州支局電話】 지난삽사일로일체서류를 검사국으로 넘기고피의자두명만 형무소로 수용을보게된 전북경찰부에서 취조중에 잇는전조선푸로문사 중심의신건설사(新建設社) 사건은 그후 십여일동안을 두고검사의 손으로 일일히피의자취조를거듭하고 잇는중금이십오일정오 이미 검사의취조를마치게되다 다음 열네명은전주형무소로 수용하게되엿는데 압흐로계속하야 검사취조가 끗나는대로 형무소로 속속수용할예정이라고한다

▲金旭▲李東柱▲朴完植▲白哲

▲尹基鼎▲金炳甲▲李相天▲李甲基外六名

富豪를謀陷든 凶漢에重罰

檢事峻烈히論告

살인피고리수탁(李洙倬)사건에유력한증인(피고에게불리익한)으로 세상의주목을밧는 부내체부동(體府洞)일백칠십팔번지 조인옥(曹寅玉)(三〇)과시내옥인동(玉仁洞)일백실칠번지 최창섭(崔昌燮)(二一)과시내도염동(都染洞)일백십오번지 조성녀(趙姓女)(四一)등세명은이십사일오후경성지방법원에서무고(誣告)죄로재판을밧고주견(酒見)검사로부터조인옥은징역십개월, 최창섭은징역일년륙개월, 조성녀는 징역팔개월로각각구형되엿다 그들세명은 공모하고경기도진위군(振威郡)에서서울로이사와서 시내 체부동일백칠십팔번지에사는재산가박용화(朴用和)를공갈하야돈을후려먹을계획으로 조성녀가 그의남편과 가티조인옥의집 행랑방사리를 하고잇슬때작년팔월이십일 밤여덟시에 박용화가 그의방에 드러가서강간을하려하엿다는사실을꾸며가지고작년구월칠일에 강간미수죄로 종로경찰서에고소를 하엿든것이테 결국 터문이업는모함인것이 판명되어전기세명은 도로혀 경찰서에 구속되야 마츰내 재판을 밧게된것이다 검사는매우 엄중한론고를 하고 단연히체형으로써 처벌해야할것이오 집행유예가튼 관대한판결은 해서는안되겟다는것을 극력 주장하엿다 판결은오는 이십륙일이다

兩普校遂認可

【兼二浦】 숙망중에 잇든 황주군내일면일교제는 당국의열렬한 후원과 군민의운동으로 그완성에노력하고잇든바 가장개교키 어렵다든영풍(永豐)주남(周南)의 량보통학교가 인가되여 소화십년사월일일 개교케되엿다는데 이에힘을 어든 군민과및 관계당국은남어지도치(都峙)일교도 명십일년도엔 개교완성케 할것으로 지금부터맹운동을 전개하리라는바 황주군은 겸이포읍을 포함한 일읍칠십삼개면으로 기성보교는 십삼교로황해도내의유수한 성적을 나타내이고잇다한다

天氣豫報

晴一時曇

高氣壓은 北滿에잇서서七七미리를보이고 이로부터氣壓은朝鮮을經하야 日本方面으로低下되여잇다 南岸은曇天이요其他는日氣가조코 바람이弱하야 氣溫은釜山木浦의零下二度와中江鎭의零下二十六度間에잇다明日도大體日氣가조흐나 一時는흐릴것이다

最高 零下〇、五
最低 零下一〇、八
今朝 零下一〇、二
今日 正午零下一、八

運動競技

朝拳의朴君 比島遠征 今夜發壯途에

【比島遠征 朴龍辰君】

우리拳鬪界의至寶 朴龍辰君(朝拳)은 來二月二十日부터 常夏의나라 比律賓마닐라에서열리는 日比對抗拳鬪戰에出戰코저 今二十五日午前十時五分 京城驛發車로出征케되엿다 朴君은이로써 第二次比島遠征의 壯途에오르게되엿다 昨夏五月에열린 極東올림픽拳鬪決勝戰에서 判定으로惜敗한뒤이라 朴君은絕好한雪辱의『찬스』를맛게되엿다 이번比島에서의相對者는極東올림픽決勝戰에서 朴君을이긴 『쿠나난』選手(比島페더ㅡ級選手權保持者)이다

世界올림픽 東京開催無望

第十二回世界올림픽大會開催地選定에對하야 伊太利와東京市사이에猛烈한競爭이 繼續되고잇는바 目下의情勢로보아 日本側이不利하다 이는來二月二十六日『오스로ㅡ』市에서 決定投票를行할려던데 日本의誘致委員으로昨年末에 渡歐한副島氏로부터 決戰投票를 압두고 東京開催는絕望이라는意味의入電이잇섯다

籠球遠征記 (3) 東京에서

延專코취 丁相允

一月十一日 卽大會가 終了되든翌日에 東大『홈코ㅡ트』에서 午後三時半에 깨임은 始作하엿습니다 이날은 모도가 굳은마음아래 慎重히하며、速攻과遲攻을 應時로 加하야 前半에 四點리ㅡ드한채끗나고 後半에는 精神을 一層더 가다듬어서 相對로하야금 焦燥心을주게하야 氣分의 깨임을 하게되엿습니다. 그러나 重要한時에『캐링』과『워킹』을 當하는것이數次를 거듭할때는 우리는 亦燥急을 늣기게 되엿습니다. 타임업直前에 東大팀에서 아굿자굿하게 攻防을하다가『피스톨』소래가나니 一點差로 우리의勝利가 되고말엇습니다. 一點差! 一點差! 一點이라는것이勝敗를 分岐하고 말엇든것입니다 一點差로選手權保持한東大를 익인것입니다 이一點은『스코어』差異가 만히난 勝敗의 一點이아님니다 더욱이나 東大『홈코ㅡ트』에서。 이것으로써 非公式이나마 勝利한것이 얼마나 選手에게나 朝鮮內地의 有志에게자랑이되얏든지요。兄! 그心境을 살피여 주십시요、이날에는 孫禎俊君이 前前日의 大會에 東大의 守攻共히秩勁이 큰까ㅡ드니다。淺野君을『노포인트』으로 몰리치게한것이며 康君이 相對中堅의活動을 꺽거가면서 能動的플레이를 敢行하는膽大와 李性求君의깨임을 리ㅡ드하는沈着이며 機先의『드리볼』로『파스』하는態度와 金應鎬君이 지난번遠征時의不進을 一蹴하고서 奮馬처럼縱橫으로活動하는强大와 郭斌君의沈着으로써 깨임을 操縱하야全멤버에 安定力을 주는態度는大端히 길운일이엿습니다 李萬傑洪文杏兩君은『체엔지』하엿슬時그責任을 다하야가며깨임의低下를보히지 아니하고오히려強力이잇는것을보히게하는것은더욱이자랑하는바입니다 同멤버에 三四人의멤버를 더加하야 秩序잇는練習을 싸든다면 無敵의자랑할수도 잇는것이라고 生覺이듭니다.

모도내사랑 女子의마음 레코ㅡ드 獨唱 李寅善 오ㅡ케 레코ㅡ드

謹告

本人이 本月三日用務로因하야 白川에向하옵든途中 自動車事故로 負傷함에對하야난 辱知諸位의 深厚하신高配를 蒙하와感悚無地이오며 爾來自宅에서 加療이옵던바 幸히全快하엿압기 爲先紙上으로써 謝意를謹表하나이다。

一月二十四日 崔昌學

昭和十年新發賣 最新型優秀蓄音器

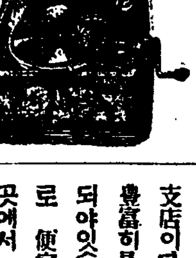

포리도ㅡ루 三五號普及型 金参拾五圓

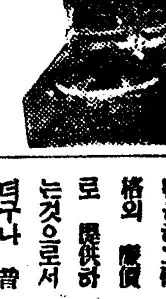

비타ㅡ J二一〇型 金参拾五圓

上記의二品은兩會社가 多大한 犧牲을하고 廉價로 提供하는것으로서 더구나 音色明快雅致 優雅堅牢無比한最新型입니다 本支店이다ㅡ 豊富히具備되야잇슴으로 便宜한 곳에서 高覽하신後買上하여주시압

京城鐘路二 永保빌 山口樂器店鐘路支店 振替京城二二七六六番 電話光化門四八番

京城本町二 山口樂器店 電話本局(二〇七〇)(三三五三)

포리도ㅡ루品切盤今日八荷

注文殺到로入荷不足

一九〇四 世紀末의노래 故 李景雪
一九〇六 孤島의情恨 王壽福
一九一三 靑春을차저 王壽福
一九一五 꼿을잡고 鮮于一扇
一九一四 遠浦歸帆 鮮于一扇
一九〇八 느리개타령 鮮于一扇
一九一六 가을의黃昏 鮮于一扇
一九〇四 巫女新노래가락 唱부타령 申海中月
一九〇三 港口의一夜 全玉 王平
一九二四 長恨夢 申銀鳳 沈影
一九二六 영감타령 金周鎬
一九二〇 行舟曲 尹鍵榮

포리도ㅡ루特約店으로 速히 注文하소서

滿洲에活躍하실諸位의唯一한滿洲諸般實情案內及有利事業紹介書를 無料進呈 但送料實費五十錢送金一報要 滿洲國新京永樂町三丁目三 開新社

金泉高等普通學校生徒募集

募集人員 第一學年 約五十名 (慶北金泉郡) 試驗期日 三月九、十兩日 願書提出三月一日까지

一月廿四日부터 二大特選名篇公開 廿五日부터二回晝夜興映

松竹키네마社超特作名篇 陸地의若人 全八卷 主演 大日方傳、上山草人、八雲惠美子、水久保澄子、結城一郞、阪本武

米國콜럼비아映畫社超特作品 라이오넬바리모아氏監督 十仙딴스 全十卷 主演 바바라스탠윅 리카ㅡ도코ㄹ테 大衆料金 階上 大人三十錢 小人二十錢 階下 大人二十錢 小人十錢

第四週 련레ㅡ드리 劇團 太陽劇場 大公演 大阪在留同胞訪問公演紀念作品 京都、大阪、名勝地를背景으로한 一大傑作 大連續劇 自滅 一幕四場 金振門作 申鼎中氏作 時代劇 狂刀亂舞 一幕二場 朴春國氏脚色 現代劇 在來의時代劇과內容과形式이判異 南宮春作 京劇 향수어엄는七伊 一幕 獨唱 合唱 댄쓰 O、K音樂部特別出演 O、K專屬歌手李蘭影孃特別出演 金海松 洪仁杓 文湖月 音樂部 白波 尹學求 張月水 李光玉

仁寺洞 朝鮮劇場 電光三二六

東亞 軍手製造卸賣

本工場製品은東亞軍手商標가貼付하얏잇스니地方注文하시는諸位는商標를注意하시기伏望 耳毀損品은取換함니다安心하시고注文하시옵 時勢表請求하시면交付呈

京城府黃金町七丁目四番地 東亞手袋工場 電話本局三五二三番 振替京城一四五七一番

드ㅡ코레론에서

朝報案內

外務社員採用 市內에精通한內鮮人二十五歲以上四十歲까지의商業家望優待採用함 希望者는履歷書携帶하고本人來談할事 但保證人을要함 京城府永樂町二丁目二五 共濟無盡株式會社

靴界 信用本位 王覇 商標登錄 堅牢無比 京城 朝鮮고무工業所

하수도의 교통차단

똥오줌도 길이맥혀 스톱

구린내나는장안의뒷골목

개천과쓰레기통을호동마오

만일물이업스면 음식은엇지만들며 의복은엇지빨며 설거지와세수는엇지하리가? 또만일물이업스면 마른목은 도대체엇지축이릿가? 우리들사람은 굶머죽고헙벗어도죽지만 물이업서서도 죽습니다. 사람의생활을 위하야귀중코 필요한물건이가지가지온바물도그중의하나외다. 그러나물에는 두가지가잇스니 하나는우리가먹고써야할 정한물이고 또하나는 우리가내버려야할더러운물입니다. 정한물은업서서걱정이로되그와정반대로 더러운물은잇서서걱정입니다.

×

정한물을 상수라고하고 더러운물을 하수라고합니다. 이상하수를잘못구분하다가는 두물이서로석기며 마련이업시됩니다. 멧십년전만하야도 서울서까지 모도다우물물먹엇는데 개천물 수채ㅅ물이나려오고 서미어들어 맛은찝찔하고 빗은누래슴니다. 이것이 상하수가잘못구분되지못하야서로마련업시석기어든 조혼때올씨다. 그러나사람이만히모여사는도시에는못된병도돌기쉽지안슴니까? 상수와하수가 제대로처리되지안하서야 그못된병의전염을어찌막을수잇슴니까? 그래서현대도시에서는 수도 즉상수도를맨들어 될수잇는때까지 정한물을먹고쓰게하고 또하수도따로맨들어 어데까지더러운물을 잘처리하도록합니다. 그도시가현대도시로서 상당한자격을가지고잇느냐업느냐는 무엇보담상하수도의설비를가지고 판단하야조흘것니다. 넷날로마라는나라의서울 로마에서는지금으로부터 이천삼사백년전에벌써하수도를맨들엇든일이잇서후세ㅅ사람을놀래게한답니다. 영국의서울인론돈서는약백년전에하수도를완성하얏고 불란서의서울인파리서도 그와거의동시하야하수도를 완성하얏고 그이후각나라의 큰도시에는 반듯이완전한 하수도를맨들게되얏습니다.

×

그러나지금서울은과연 어떠합니까? 상수도는 그래도이럭저럭먹고쓰게되지만 하수도는아즉도 이꼴목저꼴목으로 아무러케나홀르고잇서 말이못되는형편이아니오니까 위생도 위생이려니와 보기조차흉사납니다. 경성부에서는 모름이 하수도를 하로밧비고치어 서울을 좀더깨끗하고 조케 꾸미지안하면 안됩니다. 그러나 경성부에서 할일은경성부를 책망하고독촉할노릇이요 각개인의가정에서는 그가정대로주의할점이 업지안습니다. 우리들의각가정으로 돌아다니면서본다면 아즉도우리는하수도에 대한관념이 퍽부족치안한가고늣기어집니다. 첫재, 쓸어기통과하수도를 구분할줄몰라 수채에다가누덕이나부랭이 음식부시레기를 내던지고보니 수채가 미게되고 개천에다가도 모든것을다내버리고보니 워낙더러운수채가터일층더막키게됩니다. 둘째, 하수도를자조조정경하지안하야 집안의수채도 그대로두니 버러지가끌틀는것은물론 못된병균도번식하게됩니다 셋재, 변소나개천이나 모도다하수도에속하는것이지만 아즉설비가완전치못하야 수채와개천이 한곳에처다보고잇는터에대소변을함부로버리지는말아야합니다.

×

현대도시로서 하수도를들어야할것은 물론이지만 도시에서는 사람으로서도 하수도에대한 관념을 가지고잇서야할것입니다. 금후로부터는 우리도 이정을 좀더 주의하지안하서는 안됩니다. 요사이 엄어부터다고 수채개천에다가 쓸예이를 덤이로 쌓하두니 어쩌자는말입니까? 그것이 녹고보면어데로 갑니까?

家庭

눈나라의 이떤이들 쪽발구列車

그들도 잠자는 빙상선수들 꿈꿀때가되겟지요 (平北江界所見)

가정생활의합리화 (2)

부인론단

가게부를쓰시오

宋玉璇

예산작성

예산을 작성할때는 먼저자긔가정의사정 즉가족 직업등을생각하야 겨상수입을 표준하여야할것이지만 그외에도 경험자의계산을참고 하시는것이조습니다

지금독일놓게 한자엥겔씨의법칙을보면 한집안의 수입이늘어감에딸아서그지출은 변동된다고하는데 그내용은 다음과갓습니다.

1、먹는데드는비용은 전비용에대한비례로 줄고

2、옷과주택이외 켜고때는데드는비용은 줄주나 거지반마찬가지요

3 교육비、위생비、오락비는는다。

이것은 퍽게인마큼 가정사정에딸아서 또는각지방에딸아서다소의차이가잇스리라고봅니다。일천팔백사십구년 독일삭센이라는지방에서 조사한가게통게는 다음과갓습니다。(지출백분비)

	상류	중류	하류
식물	五〇	五五	六二
주택비	一二	一二	一二
의복비	一八	一八	一六
켜고때는것	五	五	五
기타	一五	一〇	五

소화사변에 일본서 월급쟁이와로동자의 가게를 조사하야 그것을다시 평균하게조갠수자는 다음과갓습니다 (지출백분비)

	월급쟁이	로동자
식물비	三五、九〇	四三、五〇
주택비	一三、二五	一〇、五二
의복비	一〇、八九	一〇、三〇
사회생활비	一四、六一	一三、二七
문화비	一五、三五	一三、三一

예산을 작성할때는 비용의종목을갈러 각가정이적합하도록해야합니다。그비용의종목은 보통으로다음과 가티난홉니다。

一、식물비。밥、반찬、낭변、그외의기호품

二、주택비。집세、터ㅅ세、세간

三、의복비。옷、이부자리、장식품、세탁비

四、광열비。나무와석탄、까쓰、전긔、석유

五、교화비。교육비、도서잡지신문등의대금、련락하는비용

六、교제비。회비、선사품

七、오락비。음악、활동사진、려행하는비용

八、위생비。약갑、손독비、목욕갑、비누

九、용비。하인급료 전차ㅅ삯 우편료

十、공동비。세금 지부금

十一、예비비。저금 예금 보험

한번예산을세워 예산생활을한다면 반듯이그결과를결산하여야합니다。그러고치부하는장부는 될쑤잇는대까지 간단히하야 얼는알아보도록 할것입니다。다음으로는 이상의예를들어보이겟습니다

(一) 며정원생활 (과지 단독생활)

수입 이십사원

지출 이십사원

식물비 十원

주택비 사원

광열비 이원오십전

의복비 삼원

예 금 오원

위생비 일원

잡 비 이원

교화비 오십전

(二)회사원생활(내외와어린애)

수입 오십원

지출 오십원

식물비 [illegible]

주택비 사원

의복비 칠원

교화비 이원

광열비 오원오십전

공공비 일원오십전

운용비 일원

저축비 [illegible]

잡 비 [illegible]

—끗—

소원은공부언만 시집가라성화

문 저는금년십팔세의 녀로서 지금 모녀학교처에 재학중인데 금년봄에 그학교를 졸업한후 다시상급학교로 갈려고생각합니다 저는본래 문학을 조하하니까 그방면으로 나갓스면 조켓습니다。그러나 완고한저의가정에서 그중에도 제일 완고하신 조부께서 그것을 허락하서야 안합니까? 이학교에 들어오는 데도 죽는다산다 떼를 써서 간신히 허락을 바든터로 지금또 상급학교를 들이여 보내줄리가잇습니까? 더구나 요사이집안에서는 자긔네끼리 어떤 남자와 호인을 정해노흔 모양입니다。제가말붓안드르면 강제로라도결혼을 시키겟다고 위협합니다。결혼은죽기보담실코 공부가더하고 시프니어떠케할까요? 혼인날 어대로 피신을하얏다가다시 올까요? (市內一女學生)

공부를계속도록 용긔를내보시요

답 혼인하고십지 안은것을 억지로할필요는 조금도업습니다。완고한 부모가 강제로하신다고 모도다 그대로 순순할수는 업는일입니다。더구나공부를 계속하신다면 나조켓습니까? 모든용긔와모든수단을다하야 공부를계속하도록하십시요。물론남자와도달려녀자로서는 여러가지의불리한형편이이것지만 그야면할수잇습니까? 그러타고주저하시지말고공부를 계속해보십시요 아니도대체당신은 지금약혼한그남자에게대하야 어떠한감옥가지고게십니까? 그남자그다지밉거나 실치안커든 공부를조건부로결혼을 승낙하시면 어떠습니까? 대체로 녀자에 잇서결혼이 공부의 방해오나모든경우에그러타고는 단정할수업습니다。모든사정을 참작하서서조처하시기바랍니다。

어찌하리까?

家庭메모

옷비갈낡지안케 매만쓱빼는법

옷에때가뭇은다고 휘발유(揮發油)로 작구문질르지만 빗이쉬날리고 무색옷은 재미가 업고몬의가 뭉깨저 비단 옷도 못쓰게됩니다。그러지말고 차ㅅ사시로 붕사(硼砂)두숫갈과 먹는소금두숫갈을 남비가튼데 담어가지고 이삽분동안끌른한물에먼저 덩얼이가 안지도록 응갠뒤 두홉쯤되는 휘발유에 타서 하칠혼든뒤 서너시간노하두면 찌꺼지는갈아안끄 그우는맑게될것이므로 그맑은액체(液體)를 탈지면(脫脂綿)에무치어 옷을죽이고흡수지(吸取紙)로 눌러때롤빨는것이조습니다

曆 一月廿六日(土) 舊十二月(大)廿二日 壬寅・金・胃・除

▼小寒 六日(舊二日)
▼大寒 廿一日(舊十七日)
▼朔 十九日(舊十五日)
▼月食 十九日부터廿日에

아름다운응원단장

조선서 응원대장이라면 종협상궂고 익살ㅅ군이 대개 격에어울리는모양 그러나 남녀공학하는 미국서는 남자보다도 녀자가 응원대장이돼야 효과적이라합니다 사진은『메릴랜드』녀주잇는『버-니아』대학과『메릴랜드』대학의 대항경기에 나타난『메릴랜드』치응원단장이니 모교를위하야 체면불고하고 뛰면서응원하는것입니다

家庭醫學

기침과 담이성해

문 삼십이세 남자이온대십여년부터 기침과담이성하야 고민중이온대 작년삼월생 녀식이역시기침과담이 목에서 끓다가 발병 삼일부터는 일분마다하야고섭으로 울기로 모병원에 진찰 하얏더니 긔관지념이라 하오며 종래에는 경긔증을 이룻키여 한약을복용식히엿더니 경긔는업스나 숨이 몹시차서숨지를못하다가 삼일만에 사망하얏습니다 대체이병이무삼병입닛가 (春川徐洛東生)

답 당신의기침과담은 만성긔관지염일것입니다 당신따님은 아마급성폐렴(急性肺炎)일것입니다 다 처음에는감긔모양으로 그후에 긔관지염증세 그후에 신열이심한고로 경긔가발생하얏스니 폐염으로인하야 심장이약하야저서 호흡이속하여 사망하게되얏줄생각됩니다 하여튼 급성폐염은 심장이 약하야지기쉬운것인고로 병원에입원하여 강심제주사를게속하야든들 회복하얏슬지도모르겟스나 인명은재천이라누가판단하겟습니까 (大學病院伊藤內科朴秉來)

촌충업새는법

문 당년십팔세 미혼남자로서 어려서부터 촌충(寸虫)이나와지금까지계속하오니 촌충의해가엇더합니까 매약으로구제법을하교하야주사옵소서 (開城生)

답 촌충이라는것은조충(條虫)을말하는것이겟지요 이벌레가기생(寄生)하고잇스면 빈혈괴기타여러가지신경증을이르키기쉬웁니다 매약으로 이벌레를구축하는적당한약이업습니다 비자를자시고 설사약을 사용하야 보시요 양약으로 『멘마에키쓰』(雄羊[illegible])용하오나 당신의 체질여하에의하야 분량의차가 잇스니 의사에게 즉접문의하야 보시고 생으로 고기등을 먹는습관을 곳치여 재감념(再感染)이 되지안토록 주의하십시요 (大學病院伊藤內科朴秉來)

우리차지

어머니 『미다 미다 하면 웃기만하고、입부다 입버하면 개불기만하고、귤 사주면 과자사달라구。엇잔셈이냐 매좀마지런』

옵바 『때 때려 주시우 피가 나도록 때려 주시우』

언니 『이키 큰일낫다』

금쏘사람 (왕방울)

라디오

一月廿五日(金曜)

◇午後六時二五分 課外講座 文에對하야(四) 金牧星 作
◇同七時三〇分 農村副業講座 養鷄에對한知識(二) 李允秀
◇同八時 (大)피아노와管絃樂 피아노協奏曲 第二A長調 리스트作曲 피아노 井口基成 指揮 요세프라스카 大阪放送交響樂團
◇同八時三〇分 西道歌謠 一、關山戎馬 二、愁心歌와 역금 三、寧邊歌 四、山念佛 五、긴난봉가 六、방아타령

◇同九時 唱劇調 一、短歌 [illegible] 二、唱劇調 華容道 李東伯 鼓手韓成俊

一月廿六日(土曜)

◇午後〇時五分 덴뿔린合奏(映畫主題歌) 一、巴里의지붕밋 二、몬테칼로의하로밤 三、巴里祭 四、會議는춤춘다 五、東華王國(波斯行進曲) 六、南方의哀愁 七、캐롤라이나의달 京城덴뿔린밴드
◇同二時 家庭講座 家庭經濟와貯蓄生活 李永愛
◇同六時 하-모니카獨奏 一、分列式行進曲 川口章吾編曲 二、西班牙狂想曲 시몬·왈베터作曲 三、카드릴舞踊曲組曲 四、달그라지숲에서 토비아스·제-롬作曲 五、라·쇼레라 칼리나作曲 六、情熱의꿈 로자스作曲 七、자코네 다렌드作曲 李和普
◇同六時二〇分 兒童週間新聞
◇同六時三〇分 課外講座 作文에對하야(五) 金牧星
◇同七時三〇分 農村副業講座 養鷄에對한知識(三) 李允秀
◇同八時 伽倻琴倂唱 一、短歌 二、唱劇調 李奇花 鼓手 池龍九
◇同八時三〇分 라듸오 드라마 破鏡 全四景 『時代』新劇座 —鄭寅燮作—
◇配役
王—毛麒允 女王—陸北順 王女—李慶順 侍女이옷女子一—韓瀅珊 同二—金龍燮 侍臣一—崔仁化 同二—金相德 道師—成俊德 鍛工(少年의父)—金泰哲 어머니(少年의母)—洪鍾王 少年—尹泰植 村長—白[illegible] 讀者—李[illegible] 여장수—元裕珪 朝鮮兒童藝術硏究協會 伴奏 元聲介 演出 鄭寅燮

一月廿七日(日曜)

◇午後〇時五〇分 唱劇調 一、短歌 아서라世上事 二、唱劇調 박타령 成[illegible] 鼓手 丁元燮
◇同六時 (東)童話 (解說付) 一、기미가요 東京라듸오오-케스트라
◇同六時三五分 修養講話 勤勞의必要 安貞植
◇同七時三〇分 歌曲 一、羽調 二、[illegible] 三、羽樂 四、[illegible] 五、[illegible] 高[illegible]玉 玄琴…金[illegible] 洋琴…閔[illegible] 短簫…李[illegible]
◇同八時 俗曲 一、船遊歌 二、놀니리야 三、朴淵瀑布 四、淸川江水 五、자진난봉가 孫[illegible] 姜[illegible] 大琴과奚琴…李忠善 細笛…[illegible]
◇同八時三〇分 連續古談 其母其妻(一) 慶秋岡
◇同九時 피아노獨奏와獨唱 一、피아노獨奏 (가)봄노래…쇼-망作曲 (나)로-만스…쇼-망作曲 二、獨唱 (가)[illegible] (나)小歌…쇼-망作曲 三、피아노獨奏 (가)가을노래…[illegible] 四、獨唱 (韓[illegible]德) 눈잇서도보지못하나…포-르作曲 五、피아노獨奏 자장가…[illegible]作曲 六、獨唱 (韓[illegible]) 祈願…베-토-벤作曲 피아노獨奏와伴奏…우-드 獨唱…때메론 獨唱…韓[illegible]德

新春懸賞短篇小說二席

車에서맛난女子 (十二)

李暻根 作
安夕影 畫

『대단치는안은가』

『인젠엽머망은업서』

이친뭉스러운말을드른나도、한숨이나왓다

『자네밥부지안커든 가리가봐주지못하겟나 전부터자네생각을퍽 한는것갓데 그려고어저께밤에는 한번만나게해달라고 나에게애원까지하데……가치가주려나』

박은나의기색을살핀다 나는가야할가 거절해야할가두가지중에엇던것을취해야 조흘는지몰랏다。그러나 죽어가는사람소원을안드러주는것은너무도애처로웟다。

나는친우의안해로서의그를대하기로했다。

『가보지』

박이손을들어가리켜주는그녀자의병실창에는 벌건낡조의빗이날카롭게번적엿다。나는침침한긴낭하를발을따려거렷다。상충어느병실압헤서발을 멈추고나는잠간주저했다。방가운지슬픈지모를흥분된감정으로 나는문을밀고 고요히발을듸려노앗다。나는해산방에드러가는남편과갓치 서먹서먹한긔분으로 방으로드러온것이다。창을통해서흘러드러온 저녁놀이 마진편벽에비스듬이쪼이고잇다。그아래에 그녀자는 벽을향하고누엇다。

『태섭씨가오시엿소』

박의말에그는 놀라서나를바라본다。눈과눈의 시선이 마조부듸친대로 얼마를나는 그대로섯섯다。그러다가 그는박의팔에부축되여이러안젓다。

『아이고 이러케되여서 뵈입습은……』

그는 나의손을얼칸움켜잡고는 무지드키울기시작했다。허리아래의살이 드러난것을 감추라하지도안코 그는가슴이개허리를 용솟음치며무지듯키운다。쇠약한몸은 흥분에떠럿다。그는나의손을 뭇들닌나의손등에 그녀자의눈물이흘럿다。그녀자의행동은 모도가상태를버서나서 변태적이엿다 나는한손을 그에게맥긴채 눈물감고감개에넘처서 몸이구터가는듯이 서잇슬뿐이다。

『어떠케이러케 팔조하게변하섯세요』

그녀자는 경련적으로 떨리는목소리로 말하며 나를처다보앗다。

『이제고만두시요』

나는 그를누엿다。홍분이 지난후 그는극도로 피로하야 눈을사르르감엇다。

『거기안즈서요』

한말을하드니 다시혼수상태로빠저버린다。마주막소원을 풀엇다는듯이。그의모양은 모든것이심상치안흔것이엿다、째근째근하는숨결은 때때로쉬이다가 다시시작했다。나는 그의얼굴을드려다보앗다。역시 요렴한 그얼굴에는 변함이업다。방안은 관겨이 호터진 그의 숨소리가 들닐뿐이다。간호부가 책온조사를하라 드러오는것을 보고나는그곳을 나왓다。

『살기가 어려울것갓테이』

따라나오는 박에게 나는 숨은거렷다。

『산대야 온틀내일이야』

나는 그를 작별하고 집으로도라왓다。

사흘이 지낫다。그동안 한번도 병원에를 아니갓다 이튼날로 꼿문병을 할것이엿스나 에처러운 그모양을 바라보는것이 나의게는 한고통이엿다。나는인식이에게도 이야기하야 그를대신 몃번 보내보앗다。그리고나는 다만부고가 오기만기다렷다 인식이가 갓을때는왼종일 눈도뜨지안엇다고한다。저녁때 나는그녀자를생각하고 것잡을수업는고민중에 잠이드럿다。그리다가문득잠이깨엿슬때는 열한시반이나 되엿다 박갓에서 급박한발소리가난다、뒤이어『태섭이』하는소리가난다

『이밤에누굴가』

나는 채칫칙도 하기전에 방이문을열고 드러다보앗다。그의태도가 이상하고황겁한것을보고나는 직각적으로『그여코 죽엇고나』하는생각이낫다。

齒磨專門의 會社에서나온

顯著한 創造性의 躍動
潑剌한 清新味의 橫溢

★ライオン齒磨
라 이 온

어린이에게도 자재前에도 ライオン齒磨

廣—5.12

學藝

朝鮮文學上의 復古思想檢討

古典文學과 文學의 歷史性

「古典」「探究」의「意義」

『朝鮮』研究熱은 어데서?

【一】 金台俊

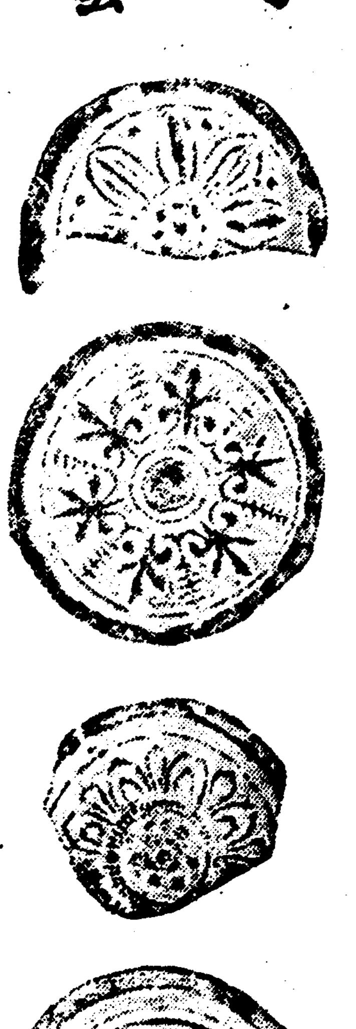

昨今의不景氣에도不拘하고 秋史筆帖한줄가리에 十圓이니 百圓이니 갈을 돌을이게되것은 정작 호貴生의 米豆取引이다 金秋史의文集과筆帖로 丁茶山集 朴燕岩集가튼 大家全集이 刊行되는것은오히려正當하지만은

寡聞 한우리로서는 不主에 듣지도못하든 松齋 竹亭 謙齋 訥軒 某山 某堂의 文集이 續刊하면 出版되며 漢籍市場에 흘러나오는것도 또한 昨今의 現象이라면 現象이다。 歷史小說이 各新聞의學藝面을 占領하고 野史全集이 잘賣出되다는것도 這間의消息이다。 옹색한 環境밋에 從來에良心的으로 活動하든作家와評家들이 一時作品的活動을中止하고 잇슬적에 저 中等學校二學年程度의 이데오로기的 修養도 업시自己만은 이『好』時代의 覇王이나 된것처럼 社交와戀愛를 마음대로 못하는 것을 到底에不平질하면서 젊은 인테리의잡고대가튼 甘言을 羅列하고 結論은 純文學의 勝利라고 떠들고단니는것도 요사이 일이다。

歷史研究에잇서서 震檀學報가 만흔期待下에 創刊된것과 朝鮮語研究에잇서서 朝鮮語學會의한글發刊, 『마춤법統一案』標準語査定事業의進行』 朝鮮語學研究會의 『正音』發刊等等도 또한 昨年以後의일이다。

◇

이로보아 **朝** 鮮에對한 研究熱이 적지 안케 昂騰되것을알겟고 申南澈氏의『東亞日報』『靑年朝鮮』에 실린 兩次論文 朴英熙氏의開闢 十二月號에 실린『朝鮮文化의再認識』『丁茶東氏의『古典研究의諸問題』等이 모다 이研究機運의由來究明과 方法論的指導를 概括的으로或은 具體的으로 提示하여준것이엇다

從來에 諸論客들의 이『朝鮮』研究熱의 擡頭에關한原因을求함에잇서서 極히冥學的態度로 愼重한論調를고숨하던그以前에 『朝鮮的』이라면 한부로拒絶하고조선學研究는現實逃避의反動的現象이라고 손쉽게唾棄하든데比하면 今昔의感이잇다

아닌게아니라 過去의『朝鮮』에 돌아가서 그어이해서 이끌이되엿스며 이에對해서 우리는將次 어떠케 할것이라는 아무啓發도 업시 그저 이따의特殊性을高調함으로써 能事를삼으며 (勿論그 當時의研究方法으로는 그以上의 것을 할수도 업엇던 것이지만) 한갓 保守 退嬰의氣勢를幇助하고잇기때문에 또는이러한

現實 罪過요 우리의 取할길은 先進國家의文化를 吸收할것뿐이라는 생각때문에 一律的으로 感情的으로 이를拒絶하엿든것이다。『朝鮮的』이라고 해서觸逼할아무理由도 업섯든것이다。

◇

우리는 事實을 더 正確하게觀察을認識하여야하며 또冷靜하게必要도 잇섯지만은 大多數의우리의 先輩들의 잘못된 方法論은 蒙아즉도『조선學』으로하여금 荒蕪未開한處女地에 그채로 내버려두엇섯다。 歷史科學第三卷第五號 附錄인 東洋歷史『朝鮮史』條下에도『아포포平民은』『朝鮮의古代歷史는 研究되지안햇다……』라고 손쉽게 덥허버렷다。 이一言은 우리의만흔先輩를 激怒케할줄로밋는다——여보게 (Transactions of the Korea Branch of the Royal Asiatic Society 朝鮮 Vol XX)을보아도西洋사람의조선研究에關한書籍及論文이一九三○年까지 二千八百八十二種이요 조선사람의

研究 冊子만하드라도 車載斗量인데 이러케 말한 一學人의寡聞의탓을 구태여 들어論할必要가 잇느냐——라고 揶揄할사람이 잇슬는지몰은다 그러나 그것은 포포平의 無智에서 나온말이라하자! 그러면 우리는 조선에서 조선靑年學徒에게 가라치고싶흔 한개의 『朝鮮歷史』책을 가젓든가라고 反問하고 싶다。 다른更은 고만두고 中國의例를 말하드라도 우리文壇의創作界에 잇서서 그最高水準은 決코 中國의그것에 多少라도압설지언정 落後되여잇지안치만 歷史研究에 잇서서 中國에서는 數年來 北平의歷史研究會(?) 上海의神州國光社를 中心으로한 歷史研究는 絢爛한華陣詞鋒으로 一時壯觀을일우고잇고 그研究의結果도

自己들을마한것이 만코며 어는데시아東洋學研究所의 業績과合하야 東洋全中의中國을爲하야 좀더正確한指針이되어 敎訓하나마 發育수업는跟勢力의한便을지여잇다는것도 엇을수업는일이지만 이一點은 **確實** 히 過去에서는 恍惚하고잇는 것이다。

◇

우리는 참으로 歷史를 알지못하엿다。 過去의 朝鮮에對하야正當한理解와 確實한認識을 缺如하엿섯다。過去에對한 正當한認識이업는 文化運動은 또한正當한進路로 向할수가 업는것이다 盲目的으로 無批判的으로 흘러하는 文化運動이 그不利한 環境과 相須하야 前進途中에 佇立하게 되엇에 必然的으로 지나오자취를 回想하는것이다。 조선의古典研究는 바로이러한階段에 一步를 印하려하는者이다。

紅梅『押紅』 二等 大阪 方秉準

艶粧只合在深宮
誰有移栽小院東
顧我年來頭半白
憐渠雪裏面全紅
酡頰似羞初見客
丹唇猶笑未歸翁
今聞詩社多何遜
願一相逢談話同

『評日』詩興不減何遜之在楊州

十六世紀의스케트軍

寫眞에보히는것은 十六世紀和蘭어느마을 얼어부른 시내에서 스케트 하는光景입니다 어쩐지눈싸한!!!이매우 그윽한鄕村의 香氣가가득합니다

研究 ☆ 研究

오올다스 · 학쓰레이論

—現代諷刺精神發露— (3)

崔載瑞

그것은 伊太利山莊에잇는 優旺인데엇던 **富裕** 한英國婦人의所有엿다。그는 靑春이自己로부터 흘려감을 늣기고 따라서 自己몸을 쓱火죽질하야 새로운戀愛的氣分에젓즈려고하는女子이엿다。

여기서 우리는 네찌의戀愛가平行線的으로進行되는것을目睹한다。 『오올드얼루女史』와倫數서온 青年쩌ー나리스트ー와의 戀愛 이것은 조곰도結末을보지못한다 三年서른살되는 自意識이놈흔女流小說家ー이것은『학쓰레이』가特別히스려하는 熱情업는 肉慾만의戀愛를 代表하는人物이다ー와 캐라미氏ー그는 女子와의놀작란을 스스로輕蔑하면서도 官感的快樂의魅力에 이기지못하는人物이다ー와의戀愛。 快樂主義者인 老『캘단』과 좀어리석은 젊은女子財産家와의戀愛ー『캘단』은 自己晩年의간안을 防備하기위하야 이젊은女子와結婚하랴고하나 그는 結婚하기前에 죽고만다。 『호벤헨 婦』과 아이리니와의 戀愛ー이것이 唯一한 自然스럽고 甘味한 戀愛이다。 따라 서 이두사람의戀愛는 다른사람들의 **醜惡** 한性的遊戲를 더一層 뚜렷하게보여준다。

이小說에선 『캘단』氏가 主演格이다 그는완全히 致養이잇는 同時에 完全히奇笑的인 놀나운 人物이며서 作者『학쓰레이』의代辯者노릇을한다 그는世界의모든 文化에 通曉된사람처럼 이야기한다。그리고 집이업시 남의身勢지는것을 孤寂히생각하나그래도自己가 모든思想을解得하얏다는데對하여선 無限한자랑을품고잇다。이미야 價值가업서진 이世界에 너무도 오래身勢지고잇다는 쓸어린생각에 苦痛을받는 이老哲學家와 別로이世界를理解하고십지는안으나 그래도 할수업시 그世界에自己自身을制服식혀가는 青年쩌ー나리스트『채리파ー』의 두人物을 맞고볼때에 우리는 作者自身의 精神內部를 엿볼수잇다。 여두人物은 結局학쓰레이自身의 官能과理性의相剋 人間의 最大敵인 自意識과 모든것을 純全한 懷疑論으로 몰려보내라는最後意思의對立을象徵한다。『학쓰레이』가 特히 스려하고 미워하는 두타입이 **描寫** 되야잇다。 그것은即 熱情도업는 사랑을위하야 自己의 貞節을던저버리는 엡부고도 肉感的인 處女와 밋 致養이잇스면서도 道德的 節制가업는ー 따라서 사랑과 술의 이俗惡에는 完全히順應되ー放蕩兒이다。

一九二八年에發表된『戀愛變曲線』은 『학쓰레이』의 가장重要한小說이다。 鑑賞과 理性의 相剋과衝突이 또다시한번 나타난다 이小說에서 讀者는위선精神病者의世界를 求景하는듯한印象을 밧는다。 倫敦의文壇과 藝術界에 關聯된 客談이 끈어질줄을모르게 繼續된다。 放蕩하고 放蕩한 『월타, 삐드레이크』그의 아버지되는 浮薄한老藝術家, 俗惡을犬니기여 性的興奮에 몸을던지는 『루시, 탠타마운트』 道德的反抗으로말미암아 墮落되고 結局은藝術的功績에對한 철그러진慾望을 滿足하기위하야 殺人罪를犯한後 留聲機소리를 들으면서 죽어버리는 스판드렐 半은愛國主義요 半은 인찌끼인 따시스트의 **指導** 者 『윕브레이』, 自己가 魅力을늣기면서도 그社會에反抗하는 共産主義者 에렛즈 (이는 스판드렐의 誘引으로말미암아 맘에도업는 殺人을하게되는다), 그리고 第一不愉快한人物빠ー렛(그는 聖프란시스崇拜者이고 陰險한手段을써서 文壇에出世한다)ー이것이 학쓰레이가 描寫하는人物들이다

이사람들은 제各其 代表하는 타입을 놀날만치 잘 象徵하고 잇다。그래서 그들은 自己와世界의 모든虛僞와僞善을 暴露한다。 그리고 各사람이 밟는 길은 서로 얼크러져서 마침 줄이끄너진 樂器를 함부로 두들기는듯한 混亂狀態를 보히고 잇다。

演劇에잇서서

文學의位置 (2)

타이ー롭흐
咸一步 譯

自身의藝術의힘을 信賴하는참된 藝術家는 모ー든 究局의目的을 如此히 생각하는것이 안일가? 國民사히에 일어난 神話 날근傳記 이릉도업는 詩人의손에된 聖書의 이야기란것을 **戲曲** 의題材로하는 劇作家는 모ー든 素材 한 劇作家라 하드래도 如此한 생각을 하는것이 안일가? 如此한 態度는 그들 作品으로부터 그藝術的特質을 奪取하는것이 안일가? 『그들作品은 演劇(化)에 依하야 歪曲되는것으로 考한다』는理由에서 그들의作品을『곳든·크레이그』가 맛고잇는 것과가튼 劇詩의上演은 봄서볼수업다는것을 是認함에이르게할것이다。

웨냐하면 『쉐스피어』는 그天才라고 讚歎하는『쉐스피어』는 그가 伊太利의 小說『로메오와줄리엣』으로부터 한個의 戲曲을創作해낸때 그感謂는 그小說을歪曲하지는 안엇슬가? 小說의 原本과 沙翁의 텍스트를 比較할때 『쉐스피어』가 그 **場面** 登場人物의 이름이라는것 一切를 小說 **事件** 그自身의 『스토ー린』 그대로 取材하엿다고 할수잇슬가? 『쉐스피어』는 그러한모ー든것을 不正하고 獨創的인 戲曲的 空想가운데 그것을變形하고 그리고 한개의 새로운 劇

이것과 類似한『不正曲過程』에 依하야서만 即 演劇的創造의火炎에 溶解되어 한개의 다른形으로 變形함에 依하야 새로운藝術이 生産되는것이다。

假令『곳돈、크레이그』의新說이 正當하다고 하지안트래도 只今 한사람의『新劇革命家』『메이예르홀리드』는 참으로 驚異的인意見發表하고잇다。

이미한번 압에서도 引用한論文에잇서서그는 이러케쓰엇다。 『새로운 演劇은文學으로부터 生産되는것이다 **戲曲** 形式이 破壞되는바 그對首는 恒常(?) 文學이엿다 文學은演劇을創造하는것이다』고

事實은 恒常그리한것일가? 『메이여르홀리드』에 依하야깁히 愛好케된『데라르테・코매듸아』(伊太利喜劇)는 文學으로부터 生産된것일가?

『모리엘』은 事實 그의文學(戲曲)에依하야 畢竟한개의 演劇을 生産한『모리엘』은 그의立場에서 말하면 『스카라무ー슈』와그一座의創作이 안일가? 『루이・세ー란』이『스카라무ー슈의生涯』란 그의著書에잇서서 『모리엘』에對하여쓴것을 이제 뒤저보면

『伊太利人에依하야 그의作品이 上演되엿는데 『모리엘』은 負債때문에 **投獄** 되어잇섯다 그後釋放이되여 그는 巴里를떠나다 一六五八年 스카라무슈와가치프치・프르봉의 演劇살롱에 參加하엿다 여긔서一週四回 그의演劇은 上演되엿스나 그中三回는 伊太利人에依하야 上演되엿다 이彿伊兩座는斷接한 提携가운데일을하고잇섯다 그當時 그는 三十六歲로써創作的으로 圓熟期에 잇서서 有名한 伊太利의 俳優들이 多大數를 占하엿다 이것을 反對派의 사람들은 非難의 口實을잡엇다 『바리에는『모리엘』에對하여 이러케쓰엇다。

『萬一 諸君이 에로틱한효과를하게願하려다면『스카라무ー슈』와리트랑, 하ー렉킨』도스을의姿態를 念처한개를마든 人間을想像하면된다, 스카라무ー슈는 그러한 人間의 거름거리, 수염, 쭈그린 얼굴을 表現할는지 몰은다 그他모ー든것은 르리브랑이나 하ー렉킨, 도둑의 衣裳과 演技을 빌어서表現할는지 모른다』고

◇本社主催◇

圍碁對局譜 (七)

第六〇局・二一目・〇三目

白 丁奎春
黑 中光 李命善

甲乙丙丁戊己庚辛壬癸子丑寅卯辰巳午未申

一 二 三 四 五 六 七 八 九 十 十一 十二 十三 十四 十五 十六 十七 十八 十九

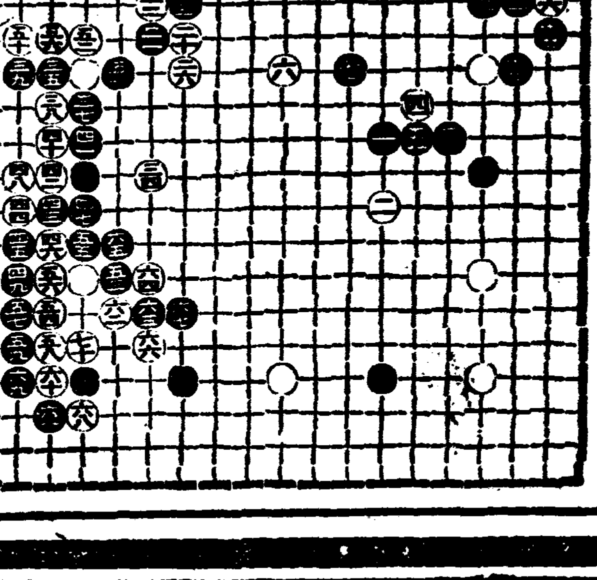

(●六一) 午의十七 (○六二) 辰의十四 (●六三) 卯의十四 (○六四) 卯의十五 (●六五) 辰의十三 (○六六) 卯의十三 (●六七) 寅의十四 (○六八) 巳의十八 (●六九) 未의十六 (○七〇) 巳의十五 (●七一) 巳의十七

◇寒露文氏評曰

‖曰이 悲知鳥卵한 一種殘命을曲經으로 迂回脫出이 極難한 此際에 白이巳의十七로 黑左肩을斷하야・卯의十六間道로 飄出하니 甚知禹仰坎坑에 有此漸出之道乎아 碁之變幻은 寘不可測이라 第看下回하리로다

KNB-51

骨髓호루몬製鐵劑

血과肉과骨이되는

네오부루도ー제錠

健康은幸福이다

讚美하자健康을!

健康은人生最大의幸福이오最高의至寶이다人間은一時나健康이업서서는充分한活動을할수업는것이다그러나健康을讚美하게되는것은萬人이다出産하면서부터아는것이아니다 어린아히나血氣가充溢한青春時代에는健康을享樂하면서도健康에對하여서는全혀無關心하야自覺하지를못한다病床에臥하여서야貴한것은이것을失한다음에비로소아는것이다 비로소健康하든녯날을追慕하고頭髮이霜白하여서비로소青春의꿋다운時代를回顧하며戀戀해하는것이다

人生即强健한肉體와健全한精神의두가지가우리들의光輝잇는人生이요가장意義잇는生活인것이다特히世上에文化가進展함에伴하야人間生活이더욱複雜하여지고우리의生活力에過分의負擔이加하므로此로因하야心身의過勞함이甚大케되는것이다이와가티各種으로생각하야健康者는健康을助長하여야하겟고病者는速히恢復하야强健한肉體와健全한精神으로日日의激烈한社會戰線勝利者가되어永遠히健康을讚美하기를누구나所望하는바이다그러면此의目的을達키爲해서는恒常우리가身體鍛鍊과運動과同時에理想的補血强壯劑가必要케된다이것은世評잇는「네오부루도제錠」으로서目的을達할수잇다

네오부루도제錠은强力造血促進劑인骨髓호루몬과造血臟器中一般細胞의復活劑인骨質成分을哺乳動物의骨髓에서特殊한方法으로써精製하고更히絶大한營養價를가진補血强壯劑부루도ー제(液狀)를粉末로完成케하야配合한新時代要求에合致되는强力造血促進劑이다

即▲骨質成分(호루몬)에依하야赤白血球의增加와血色素量이激增하야强大한造血作用이發生되다

▲骨質成分에依하야骨骼의發育을助長하고造血機能을强健케하야新陳代謝를旺盛케함으로虛弱體質及病者는速히健康을恢復하며老衰를防止한다

▲生體細胞及腦神經組織의必要成分인含燐蛋白質에依하야腦神經系肝臟性疾患等의病弱衰退한細胞가根本的으로復活하고持續的으로機能이活潑케되야根本的治療에卓効하다

▲부루도ー제成分(鐵루모글로빈)에依하야血液의新生蛋白의消化를補給하고全身의營養을佳良케함

이와가티本劑는一劑로서腦興奮劑、칼슘及燐製劑、아미노酸及蛋白製劑、鐵劑等의綜合的効力을具備케한劃時代의强血造血促進劑로서信用잇는醫大家의絶讚을바든바이다

主効

體質虛弱症 食慾不振
營養不良 消化不良
腺病質 産前産後
精力減退 骨軟化症
急慢性貧血 佝僂病
神經衰弱症 老衰防止

「生命의源泉」이란 冊子請求次第進呈

藥價低廉

錠劑
百八十錠入 一圓
三百六十錠入 一圓八十錢
千錠入 四圓五十錢
五千錠入 二十一圓

粉末
二五瓦入 七十五錢
一〇〇瓦入 二圓七十錢
五〇〇瓦入 十二圓

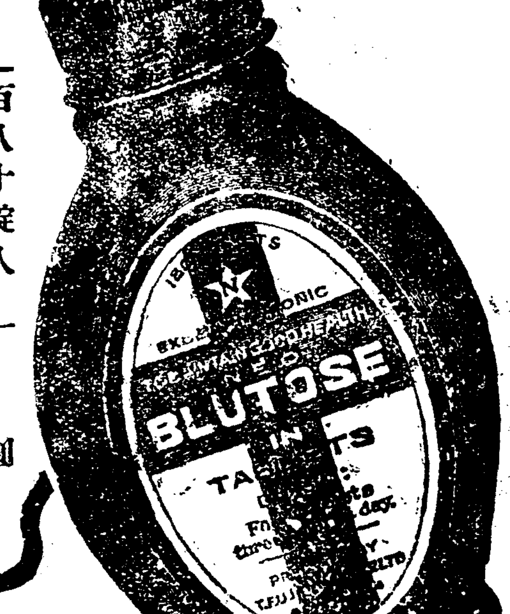

京城西小門町
株式會社 藤澤友吉商店京城支店
本店 大阪市東區道修町

舊曆年末의 殺風景
火災、誤死、强盜等

元山府內에 또 大火
一棟九戶燒失
總損害額三千餘圓

【元山】 새해를 마지하면서부터 벌서 사오차라는 파괴록을 짓고잇는 원산의화재는 또다시 이십사일오후이시사십오분경 원산부 욱정이십오번지(旭町二五)청원보경(淸原然敬)의 석탄가구등을넣어두은조고만한창고에서 발화하여 동창고를 소실하고마침서남간게 부는바람으로 그이웃집인관교동오춘국(吳春澈)의소유가옥(원유곽대정루집자리)에연소하여 삽시간에 연와이층 일동구호를 전소하고마츰원산재일、제이 양소방조의 출동으로 동네시경에진화하엿다 이부근은 원산의유곽(遊廓)들이 모여잇는곳이며 가옥들이 밀집한곳이니 만치 일시는위험하엿섯는바 발화원인은 현재조사중이며 총손해액은 이천오백원가량이며 화재보험에는들어잇지안타고한다마층이집에는아홉가구의로동하는이들이살고잇섯는데 동화재에 세간을 당하엿슴으로 구원석을 면치못할운명에당하기마지안는다고한다

남의집에放火

【平澤】 안성군원곡면죽백리(安城郡元谷面竹白里) 리홍식(李洪植)씨집에서는화재로 인하야만흔 손해를 보앗는데 그원인은본동리 는전자부터 구세말이되면 일동민이 차례로 야경을돌던바 전귀리홍식(李洪植)씨집에다가 야경대집합소를정하고 지난이십일밤 동리(同里)최귀원(崔貴元)리병두(李炳斗)김사전(金仕奉)등이 당번이 엿는데 최귀원(崔貴元)은 그고용인리규호(李奎浩)를대리 인으로 보내엿든바 리규호(李奎浩)가 어데로 먼저나가다가 들어오며 박가에서 불이야 소리에진동되어 분되하야 지휘는되엿는데 소방조에서 전귀사인을 소화진조한 결과 최귀원(崔貴元)의고용인 리규호(李奎浩)가 구녀말이되고 동인에서 벼한가마를 도적하라고 그리한것이라고 범행을 자백하엿는데 방금안성서에서취조중이라고한다

拾得魚먹고中毒
一名死亡二名危篤

【大阪】 대판시내동구좌관정(市內東區左官町)칠정 박찬일(朴贊逸)(三五)과 동인의처 김귀생(金己生)(二四)은 지난십구일천만시장에서 식료품을사가지고 도라오는도중 길우에버려잇는기리상촌 넙치이좀되는 물고기몃마리를 주어가지고 도라와서 이십일일저녁반찬을만들어 가리잇든 십여명이먹엇던바 식중독마되지아니하야 모다오전두시반에 드듸여사망하고 동인의처 김씨의종매 김남생(金南生)과그친척 고봉애(高鳳愛)의두명은 생명이위독함으로 즉시적십자병원에 입원가료한결과 생명에는 별탈이업스나 갓지기물고기의 중독으로 사망자가 난바잇서그 부근은 대소동을 일우엇다고한다

慶州邑에도大火
二棟二戶全燒
損害額이萬餘圓

【慶州】 지난 이십이일 오전삼시 경에 경주읍본정통에잇는 경주려관(慶州旅館)에서 발화하야 이웃좌야상점(佐野商店)이층 일본식 건물등 이호를전소하엿는데 화재의원인은 방금조사중이며 손해액은약만원이라고한다

安面竹村里)무직 리재헌(李再憲)(二四)이라고한다

開豐强盜被捉

【開城】 지난이십이일오후륙시경 개풍군대성면고군리(開豐郡大聖面古郡里)일백칠십사번지 량재신(梁在信)(三七)이가자기친척의집에 다녀오는도중 흥교면흥천리(興敎面興天里)도로상에서어떤괴한이 나타나서주먹으로량재신의뒷 등수를따려눕히고현금무원칠십 전을 강탈한범인은 개성경찰서원이 대수사중이든바 지난이십삼 일 오후다섯시경에 드듸어잡히엿는데 범인은개풍군 대성면산귀리(山歸里)사십오번지 리재남(李在南)(二七)이라고한다

平澤驛前에도大火
三棟六戶全燒
損害額은二千餘圓

【平澤】 이십이일오전십시반경에 경부선 평택역전 고제홍(高濟弘)의집에서 발화하야 마침불러오는 바람에 순식간에 린접에까지연소 되여 삼동육호를 전소케하고평택 소방조의 활동으로 오후삼시에진화하엿는데 발화원인은 부엌에서 실화한듯하며 손해는약이천원 이라한다

잡아다가 방금취조중인데 불일간 송국되리라한다

男便의叱責듯고 艾妻飮毒自殺

【文川】 남편에게사소한꾸지람을 듯고 신경질이발작되엿든지 집안 사람이 업는틈을타서 다량의간수 를마시고 신음하다가 무참이도세 상을버린 젊은녀자가잇다、그는 함남문천군도초면전내리신촌(川內里新村)조흥윤(趙興潤)의처주 옥녀(二三)로서지난 음력십이월오 일 시장에갓다가 늣게돌아오자남 편되는조가 웨늣게 돌아왓느냐고 꾸지람을 햇든바 전긔주옥녀는다 량의간수를마시고 즉사 하얏다 조흥윤의 어머니김씨도 음력금년 봄에 조흥윤이가 잠간바주에간것 을비관하고 다량의 양재물을마시 고죽엇는데 또의런사건이 생겻슴 으로 동리사람들은미신으로 그집 에 자살귀신이잇다고 한말거리가 되여잇다고한다

洋服窃盜犯
現場에서 被逮

【元山】 이십삼일오전세시경원산 부영정삼십이번지(元山府榮町)대 강력장(大岡力藏)의상점진열장에 들어잇든 동양복한벌과 그외 큰십사점 을절취하야 길가에서짐을꾸리고 잇는것을 원산서원이 체포하여방금엄중취조중이라고한다

不義兒를죽이고 三年後에發覺

【新義州】 평북정주군이언면방천 동(定州郡伊彦面防川洞) 방씨(方氏)라고하는 나희사십된과부는그 동리김병화(金丙化)(二〇)란남자와 정을통하다가 불행히도 불의의씨 가배여 소화칠년일월이십칠일 자 긔집변소에서 계집아희를 나헛는데 세상이붓그러워 그아해의입에 솜을 트려막어죽이고 그시체를정 부에게 부탁하야 처치케한후정부 와서로 손에손을잡고 어듸로인지 다라낫섯든바 발업는말이 천리를 간다고 이소문이 근일에 정주경 찰서에 탐문한바되여 수일전이두 명이 진남포 비석리(鎭南浦碑石里)리윤규(李允奎)집에 묵고잇는 것이 판명되여 곳정주경찰서에서

短刀强盜捕縛

【新溪】 귀보=지난십팔일에신계 군 고면태을리장산동(古面太乙里長山洞)에서 우차부를단도로협박 하고현금을강탈한강도는지난이십 이일밤열한시에서흥군률리면봉암 리간동 김시흡(金時洽)의집에서 잠을잘든것을 신계서형사대가체포하얏는데범인 은 수안군수안면소조리(遂安郡遂安面)

檢擧四百餘名中 送局은百九十九名
咸南思想關係統計

【咸興】 사상사건의근원지인함남 도에서 작년중사상사건 검거수는 사십건에 사백사십구명인데 그중 검사국에 송치한것은 사십삼건일 백구십구명으로 이백오십명은석 방되엇다한다

懸賞雄辯大會

【新義州】 신의주제이교회긔독중 간면려회(基督中間勉勵會)에서는 금월 이십팔、구량일간 동례배당 하충홀에서 현상웅변대회를 개최 한다는데 출연변사십칠명으로 대 성황을예상한다고한다

金宗連君出獄

【裡里】 김 제군백구면 령상리(金堤郡白鷗面嶺上里)김종련(金宗連)은 소화팔 년도에 농민조합사건의 주범으로 삼개성상을 철창에서 고생하다가 지난십구일에 만긔출감 하엿다고 한다

密輸의國境 (七)
鴨江沿線二千里는 鹽密輸의策源地
原價八九十錢에稅金이六圓
鐵橋上에老婆群이作隊密輸

國境에서 活海生記

소곰密輸出은 얼마나되는가

백두산령지(白頭山靈池)로부터묘망한서 해(西海)까지길이천리에련하야 한 한중국경(韓中國境)을 펼쳐노흔압록 강(鴨綠江)의 장강은조선의 소곰밀수 를위하야 조혼방편(方便)을 망글 어주엇다 압록강다리밋 넓이오백 이십여간이나되는 벽파록수(碧波綠水)에는 음침한 정크선(戎克船) 이순풍에 돗을달고 수업시상 류로상류로올나오며 혹은 밀물(潮水)에 노(櫓)를 저어사람업는 으슥한 기슭으로들 녀간다 이만흔 배들에실은물건이 무어이나하면 그대부분이 소곰이 다소곰은 압록강연선 이천리예적 은배、큰배、정크선、나루배를리 용하야 수업시밀수출로 건너가며 결빙이된때는 소리(橇)、마답(馬橋)、구루마、등짐으로작고건너간 다그리하야 일년동안 압록강을거 만히건너는 소곰이 얼마나되느냐 하면안동즙사국(安東緝私局)관내 에마야오십만근이나된다고한다

소곰密輸가만흔 原因은무엇인가

그러면 무슨까닭으로이와가티 만흔소곰이 압록강을 건너가느냐 그원인에대하야는 두가지가 잇다 첫재는 만주에는소곰이 부족되는 것과그다음은 관세가 비상히비싼 까닭이다 관세가얼마나 빗싸냐하 면조선의원염(原鹽)백근=가격을 과팔구십전에 대하야 놀나지말나 !관세가 륙원이라는엄청난 수자 이다 이와가티세금이 원가격의팔 구배가된다는것은 놀나지 안흘수 업는동시에 이것을밀수로하면 리 익이막대할것은 말치안어도 짐작 할수가잇슬것이다 그러면만주에는 엇재서 소곰이부족하고또 세금이이와가티빗싸게되얏느냐함 에대하야는소곰에관한만주의사정 을알지안흐면안될것이오또소곰밀 수에관한실정을알라할진대반드시 만주국의소곰취체의방법을알지안 흐면안될것이다 그리하야 만주국 의소곰에대한상황과 밋그제도(制度)를좀자간설명코저한다

鹽에關係되는 滿洲國의制度

소곰에관한 만주의사정은 심히 복잡하고 또연원(淵源)이 깁흔까 닭으로 이삼년간이룰전문으로 한 사람도알수업다는한탄을하는지 경인데 잠간구경을하고 이를설명 한다는것은 무모에갓가운 일이오 또설명을 한다할지라도 그리간단 히 여긔서설명하여질 성질의것이 되지못한다 그러나들은대로 그대 강을 밀수니야기의 편의로잠간니 야기하려함이다

만주에 서소비되는소곰이 일년간에 대체얼마나 되느냐하 면약사억만근(전몸가의팔에의한) 가량인데 만주서 생산되는소곰은 약삼억팔천만근가량이엇다 그런데 최근에 나느듯는소비는 그대로 잇는데 생산은도로혀감축 되어 공급(供給)에큰부족이 생기 게되얏다한다 그런데 만주국내는 염전(鹽田)에 적당한 해안간석지 (干潟地)가도처에잇서 그에정지 로 선택된곳에 전부제염사업을개 시케한다하면일년에륙억만근을생 산할수잇서국내의비소에충당하고 도남음이잇슬것이나새로염전을설 시하기는커녕 종래잇든 염전도작업 을 휴지하고 전현외국의 수입염 으로써 수요를충당하는현상이다

엇재서 만주에는 염업이 잘되지안느냐 이에대하야는 여러 가지원인이잇겟지만는그중의한가 지는종래소곰에대하야도해관(海關)과가티외채의담보(外債擔保)로되여잇는관계로외인이세력을가 지고잇든만주(=중국)에서제염을 장려하는것보다외염을수입하야세 를의 관세로써 수입의증가를도모 하는 편이 유리하엿든관계도잇든 것이다그리고또관세이외에제염장 (製鹽場)으로부터 징수하는 염세 (鹽稅)가비상히빗싸한담(擔=百斤)에륙원사각이라는엄청난돈을 밧는다 이러하여서는 외염을수입 하는편이 제염을하는것보다 도로 리익이되는일이 됨으로자연국 내의 산염은 감축되고외염의수입 이 더욱왕성케되는 근본이되는것이 다

그리고 ○ 현재소곰에대한만 주국의 제도는두가지 종류가잇다 즉、전매제(專賣制)와염세주의제 (鹽稅主義制)가이것이다 길림성 (吉林省)과흑룡강성(黑龍江省)은 소곰에대하야 전매제도를시행하 고 그밧게는 모다염세주의의제를 채용하는데 이두가지다 만주국재 정부(財政部)의소관으로그관은 다음과갓다

전매제의는 산경에길흑각운서(吉黑榷運署)를설치하고 그밋헤채운 국(探運局)염창(鹽倉)즙사국(緝私局) 즙사대(緝私隊)를두어

전매와 증사에관한사무를 보게하고 그다음염세징수와 염무 행정(鹽務行政)을 하기위하야는 영구(營口)에 염무서(鹽務署)를 설치하얏다 염무서밋헤는 장무국 (場務局) 제험즙사국(製驗緝私局)을두어 염세징수 산염감독과 제험즙사에관한사무를마타보게하 얏는데소곰에관한긔관을도해하면

財政部
├ 吉黑榷運署(新京) ─ 探運局 ─ 鹽倉 ─ 緝私局 ─ 緝私隊(二十六個所) / 緝私局(二十七個所)
└ 鹽務署(營口) ─ 場務局(營口、復縣、莊河、錦縣、興城、盤山) / 大孤山鹽稅徵收所 / 緝私局(營口、蓋復、安東、瀋陽、鐵嶺、錦縣、[illegible])

또만주국대동원년도(大同元年度) 결산에의하면 길흑각운서관계 염 전매리익금은 일천만원이오 염무 서관계의 염세수입은 이천만원인 데 외염밀수입으로인하야 감수된 염세가 약삼백만원 수량으로일천 만근이라하며 그중 안동즙사국관 내에만 감수된염세가 약일백칠팔 십만원 수량으로 오십만근이라한 다 이와가티되매 만주국재정부에 서는 즙사국과즙사대를 제일선에 내세워 극력으로외염밀수를 방지 하는것이다

作權變更의新戰術
農糧貸付를拒絕
絕糧된作人層餓死를難免狀態
平北地主들의 奸策如斯

【新義州】 농지령이시행된후표면 소작인의 지위가이전에 비하야안 정된것가티 보이나 평북지방에는 이로인하야 지주의압박이 더욱심 하게되여 소작인의고통은 일층더 하게되엿다는데 그내면 사정은 지주가소작권을 함부로 이동할 수가업스매 소작권을 빼앗고십 흔소작인에대하야는농량(農糧)을대여주지안는다고한다 평북소작농민중의 약 팔할가량은 지주가 대부하야주는 농량을가지 고 겨울과녀름을지내고 가을추수 때에는 그수확물을 지주에게밧치 게되는터인데 지주가만일 농량을 대여주지안흐면 이들은 전혀굶머 죽지안흘수 업는형편이다 더욱이 작년과가티 큰홍변을맛나 당장호 구할수가업게된 평북의 소작농민 은 농지령으로인하야 지주의감정 을상케하얏슴으로 농량을 어들길 이업서 큰곤난이라고한다

社會有志者! 韓泳鎬氏表彰

【咸興】 삼십여년의 반생 동안을 교육기타사회사업에 노력하야 그 공적이실로 위대하다고 하지안을 수업는 한영호(韓泳鎬)씨의 공로 를표창하기위하여 함흥 상업회를 중심으로각신문지국일반유지들이 표창회(表彰會)개최를협의한결과 고경식(高敬植)씨이하십구명의발 긔로 오는이월구일 함흥관에서한 영호씨표창회를개최하기로결정되 엿는데 일반의다수참가하기를 바 란다는데 회비는일원오십전 이라 한다

積雪과酷寒으로 麥作이憂慮狀態
黃海新院地方에서

【新院】 황해도신원(新院)지방은 산간지대로서 맥작(麥作)이 중요 농작으로 만일이보리 농사가제대 로되지못하면 그해의농사는 흉년 을면치못하게 되는데 금번겨울에 는 정월에들며서부터 비와진눈이 오고 그뒤에는 련하신이삼도의혹 한이 계속되여 보리싹이모다어름 속에 파뭇치여 잇서일반농민은극 히우려중에잇다고한다

學年延長運動

【南海】 경남남해군남면공보교(慶南南海郡南面公普校)는최초이만원의긔본재산(基本財産)을적립하고학년연장을 군당국에 진정하야 오든동교회원 년도에는 또다시 상당한의긔금을 모집하야 가지고도 군당국에한번 여전하지못하고 잇서일반 학부형 은학교의무성의를비난한다고한다

洞里有志活動으로 火田民을救濟
同情穀物을募集中

【北倉】 평남맹산(孟山)지방은미 증유의 흉작으로인하야 방금다수 주민이 긔아선상에서 방황한다함 은긔보한바어니와 그중에도 더욱 심한 동군옥천면화전민의 참상은 목불인견이므로 그에대한 구제책 을강구하기 위하야 지난십팔일에 당지 보통학교강당에서 유지제씨 가집합협의한결과 면소급에 의하 야곡식을 모집하야 그들을구제하 기로되야 방금 활동중이라한다

貧民同情 野談大會
本報支局後援

【仁川】 인우친목회(仁友親睦會)에서는 구년말을당하야 일반극빈 자를위하야 구제방침을 각방으로 강구하고 잇는중 지난이십일오후 호권시 신흥조합에서 동긔부회를 개최하고 구제사업의 하나로우선 오는이십육일오후 칠시부터 공회 당에서 야담회를 개최하고그수입 일체를 구제금으로제공하고 그의 후원으로 국원일동이 구제품 해상을 하리라는데 특히본보인천 지국의 후원으로 가질것이라는바 뜻잇는일반유지는 만흔동 정이 잇기를 바란다고한다

生阿片所持한 中國人을逮捕

【仁川】 본적을산동성에두고경인 선소사여전에 살고잇는 중국인류 장해(柳長海)(三〇)는생아편팔구편 을가지고 지난이십이일 오전일시 경 부내외리파출소압흘 통행하다 가 순원에게 수상스럽게보이여체 포되엿다는데 동범인은 일체자백 치아니함으로 아편의출처를 알수 업스나 그배후에는 밀수의사실이 잇지나 아니한가하야 방금엄중취 조중이라한다

明倫學術講習所 校舍新築期成
前忠州避病院基地에

【忠州】 이만사천여의충주읍민의 자녀질로서 학령에달하여 잇스나 여러가지관계로 취학지못하고 가 두에서 방황하는아동 백여명을모 아 초등교육을 실시중이든충주명 륜학술강습회는 금번문묘수축 에 따라 교사를쓰지못하게 되엿슴으 로 지난일월십일일 충주읍에서는 방유지 약삼십여명을 읍회의실에 초집하고 그대책을 강구하엿든데 아주실현의확실은 긔할수 업스나 불원지방유지의 의연으로 전피병 원자리에교사를 신고축하 백여아 동을 수용하게되리 라한다

理髮業者分派

【沙里院】 황해도사리원에는리발 업자가 열일곱명이잇든데 그들은 조합을조직하여 모든것을 그조합 총회에서 결의하여가지고 리발료 금이라든지 기타모든것에 다일치 행동을취하여 오든것인데 지난십 구일에는 림시총회를열고 료금을 오전씩인상 하자는 의론이잇섯는 바 조합원중에는 인상안에 찬성하 는사람도 잇고반대하는 사람도 잇서서 인상을주창하는 사람들 의리유는 금년에는 곡가도례년보 다고등하여 경긔가다소간 조흐니 인상하자는것이고 그안에반대하 는사람들의 주장은 경긔가다소간 조타고 하드라도일시적 일뿐아니 라사리원 시내에갓가운경천면(鏡泉面)과대원리(大元里)에 조합원 이외의 리발업자가잇서서 그들은 [illegible] 싸게바듬으로 의이하야 손님과 로동계급의사람들은 그십전 의소득을위하야 그곳으로 밀려나 갈것이라 한다

新興都市下聖에 電燈架設實現

【新院】 재녕군하성시(下聖市)는 삼릉철산(三菱鐵山)외소재지로서 십여년전만하여도 삼사호에 불과 하는일한촌이든것이 삼년에서 그 철산을 관리케되면서부터 광부를 천명내지수삼천명을사용케된영향 을바더 나날이발전을거듭하여 지 금은 이삼백호의호수와 약참사천 의인구를가지게된 시장으로서 무 엇보다도 전등의필요를 늣기고 잇든바 마츰 평양서선전긔주식회 사의 해주로가는전선이 상거약일 리지점인 신원(新院)을 통과케될 올긔회로 그곳유지의 전등가설운 동이 발아하엿든바 드듸여작년가 을에 이르러그운동은 적극화하여 긔어코금년에는 불야성의 회성을 출연케되리라한다

仁川同情週間
舊年末과 有志同情遝至

【仁川】 인천부에서는 구년말을 발두하야 일반극빈자를 구제할목 적으로 동정주간을 개최하야현금 과 현품을 일반유지에게모집중이 라는데 지난이십사일까지 답지한 물품과 씨명은 다음과갓다한다
▲一金十圓式 銀水 遍照寺 太田忍文化商會 小谷 京元精米所 白米一石式 李興善精米所 仁川雜穀組合 朝鮮精米所 朱命基 五斗式 角丸 眞野 大陸 金泰勳 各精米所 加藤精米所五石 南坡二斗 大本四斗 有馬二石 河本四斗 金信四斗 朝運三斗 金龍奇二斗

義州邑當局에서 救濟義捐募集
本報支局後援으로

【義州】 의주읍당국에서는년중행사로읍내 빈민을 구제해오든바금 년은흉년에 극가까지 폴궁하야빈 민들의 참상은목불인견이므로 례 년과가티 그들을구제 하기위하야 본보동아량지국 후원하에 읍당국 에서는 위원회진에 착수하엿는데 우선모집된것은다음과갓다
▲五十圓金宅善▲十五圓高東煜 金鐵[illegible]▲十圓金炳洙 義州警察署▲九圓義州道立醫院▲五圓金益和 張寬洙 崔[illegible]鎔 黃成國 池田信▲四圓義州郵便局 金基華▲三圓四十錢義州金融組合▲三圓高元敏 李學淳 任道淳 關西商會 崔錫允 申彥洽▲二圓五十錢義州觀音婦人會▲二圓遼時訥 松長水利組合 山崎新市▲一圓地方法院義州出張所 福田國吉 洪鎭善 申彥淑 計一百七十五圓九十錢

開城府에僵屍

【開城】 금년겨울의 파괴록적 온란긔후가 수일래돌변하자 개성서도 동사자 를내이엿다 개성부북본정 삼번지 뷔인집에서 사십오세가량되여 보 이는조선인남자 모히중독자가 지 난이십사일 오전두시경에 어려죽 엇는데 개성도립의원 대호(大戶) 의사가 검시한후 시체는개성부에 인도하야 가매장을 하엿다한다

社告
今般本社에서左記와如히支局을變更[illegible]開하엿사오니 [illegible]하시압 朝鮮日報社白

謹告
天津支局 位置 天津日租界旭街二五八 朴炳斗
右任支局長
支局長 朴[illegible]
右解任함
天安支局 總務兼記者 李會慶 同 方仁照
右依願解任함
總務兼記者 朴敬來
右新任함
陵谷支局 同 [illegible]實
右新任함
古場支局 總務兼記者 朴[illegible]鎬
右新任함

火賊林巨正 (71)
洪碧初 作　安碩柱 畫

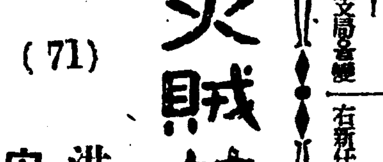

청석골 四의二二

이날밤에 꺽정이가 새집에가지안코 처소에서 잠을잣다 새집을 배치한뒤 이십여일동안에 두어번 광복산에서 처남이 와서 가치자느라고 못가고 그외에는 밤마다 가서 자든사람이 초저녁에 잠간 다녀만오는것이 무슨까닭이잇는일인데 그까닭이 별게아닌것이다 로밤이는 속으로

『옳지 이냥반이 여긔서 자다가 밤에 기집애를 죽이려갈 작정이구나 그런데 나더러말 안허는게 웬일일까 기집애대가리를 끈어가지구와서 엣다 바더라·할생각인가 그러치어 가둔밤에 홍두깨대신 사람의대가리루 나를놀라킬라는게지』

혼자 다안것가티 생각하얏다 로밤이가 얼골에 찬바람끼치는것이 실혀서 니불을 머리우까지 뒤어쓰고 잠이들어서 코를골며 끈히자는중에 몸이혀혀한데 잠이깨서 눈을떠본즉 껏든불이 다시켜지고 무서운군관하나가 눈아페 서잇섯다 로밤이는 눈또고 꿈꾸는줄로 녀겨서 눈을 도루감고 배아래에 나려가잇든 니불을 더듬어 끌어올리는데

『눈까지 떠보구 도루 잘테냐 얼른 닐어나거라』

말쏘리가 꺽정이라 그제사꿈질거리고 닐어나 쪼구리고안저서 눈을 부비엇다

『빨리 옷닙어라』

꺽정이의말을 로밤이가

『빨리 바더라』

로 빗듯고

『어듸잇습니까』

하고 꺽정이를 처다보앗다

『무에 어듸잇단말이냐』

『기집애 대가리말입니다』

『저놈이 잠주정하지안나 정신을 못차리겟느냐』

꺽정이가 발끄트로 압정강이를 찍신하게 로밤이는 깜짝놀라 뺄떡닐어서는데 허리띄안맨 바지를 붓들지도안하서 갑대기가 훌떡버서젓다

『저게 무슨꼴이냐』

『녜 녜 옷을 닙겟습니다』

로밤이가 주저안저서 바지를 치키고 보선을 신고 허리띄다님까지 매고 다시 닐어선뒤에

『지금 나하구가차가자』

하고 꺽정이가 말하니 로밤이는 어뗠떨하야

『어딜 가시렵니까』

하고 물엇다

『어딜 가다니 네가 간다든데를 가치가잔말이다』

『선다님 혼자 가시지요』

『저놈보게 저혼자 보내가겟넘며되서 가치 가자니까 되려

에게 잡히지안코라는것인줄꺽정이가 말아니하야도 로밤이는짐작못하지아니하얏다

선던관복새을 차린 꺽정이가 군사복새을 차린 로밤이를 다리고 밤중의 인적끈친큰길을아무거칠업서 지나서모교천변을 래서끼고 올라오다가 원계검의 집동쪽실골목을 잡어들어섯다 실골목안은 큰길이나 천변보담 훨신더어두어서 어둔속에 발들을 더듬어 떼노흐며 차점차점 들어오는중에 어느집의 들창이펄떡 열리며 오줌을 내버리는데 꺽정이보담 뒤떨어진 로밤이가 마침 들창아풀 지나오다가 웃에다 홍빡 바덧다

『이런 제기』

로밤이가 무심결에 말쏘리를 내고 도리혀 놀라서 뒤에 나오든 욕설을 입속에서 삼겨버리고 뒤도 안돌아보고 압서간 꺽정이를 부지런히 쫓차왓다。 꺽정이가 배나무선데를 먼저와서잇다가 로밤이가 아페오뒤에 비로소

『악가 오줌을 바덧느냐』

하고 물엇다 거긔쯤은 량편이 큰집담이라 가만가만 이야기하야서는 들릴데가 업섯다

『이거좀 마려보십시요』

『지린내난다 저리 비켜서라』

『저는 여긔서 망보구잇겟습니다』

『망이 무슨망이냐 가지고온 바쫄이나 이리내라』

『바쫄가지구 엇더케 넘어가실랍니까』

『내가 먼저 넘어가서 바쫄한끗흘 넘겨보낼테니 붓잡구 넘어오너라』

『제가 몸이 비둔해서 그러케 안됨니다 바쫄은 고만두시구·혼자 뛰어넘어가 보십시요 그런데 대가리는 떼가지구 나오십시요 제가 기집에게 갓다주마구허라합지니다』

꺽정이가 한참 잠자코 잇다가

『그럼 너는 여긔잇거라』

로밤이에게 말하고난뒤 발놀몽울리가지고 길반이넘는 노픈담을 뛰어넘는데 나는새와가티 서 담안에가서 떨어질때 쫑소리도 나지아니하얏다

◆이것을못보면大損◆
靈效=神과如한
强精秘藥의話
病弱한身體가무럭무럭튼튼히
老年男女도먼판으로更少年

世上에 藥種類는 幾千種이지마는、어떤것이나 藥의效能은 [illegible]가지神과 如한實効로 [illegible]는効力이업다고하는中에、오직한가지神과 如한靈效로 日本全國은勿論멀리 西洋에까지그이름을떨친 新發明藥이잇다。
オセロ라하면 눈이노란 西洋人까지 今日에는 얼는 [illegible]올만큼 有名한데、發明되지 아직二三年도못된 オセロ가 어찌그리有名해젓나。그것은 効能이 너무나 優秀한때문이다 世界無類의名藥 オセロ는 어떠케 有効한지 大綱說明해보라한다。

胃腸을强케한
病人이라는것은 반드시胃腸이나뿌다 말하자면 胃腸이弱한故로 病이생기는것이다。
그런데 オセロ를먹으면 아모리弱한胃腸도 무럭무럭튼튼해지고 빼만남은사람도 곳숨통하게살이찌며 腹痛과설사가그치고 또大便이 며칠식언는사람은 順하게뒤를보게된다。

元氣가난다
感氣를 조곰들거나 [illegible]이조곰나거나 頭痛이잇서도 胃腸만튼튼하면 元氣가 衰하는 일은업다。元氣는 사람을病에 對하야 守護하는 番兵인데 아것이顯著하게 衰한病人은 胃腸의故障때문에 흔문이라는 精力의源되는 腦中에 적어지는때 문이것이 [illegible]에オセロ를 먹으면사뭇 元氣가나서、病가혼것은 어느틈에 날러가버리고 정그런얼골이 명그래해진다

性慾과 體力
[illegible]거나病으로나 左右間性慾의減退처럼 섭섭한것은업다 特히 四十前後부터 六十가까이되는 사람이만히 性慾이衰해서는정말재미를모르고 世上을지남바게 업스니 이래서야 世上에 나선本

의意가 업거니와 이러한사람에게オセロ는 神効藥이다
卽體力이 衰해빠진사람도 オセロ를조곰식服用하면 二十時代의潑剌한精力이 湧出하게되고 보고듯는것이모도 재미잇고얼골도 면판으로更少年이되다
食物이아모거나 맛이잇게먹히는故로 自然살이 오르는것이다。

포근포근다시다
オセロ를 服用하면 新鮮한血液이만히 增進되는故로 身體가 포근포근더워저서 치위라는사람도 온한경험입어도 손발이더고

左와如한病은
대번에根治됨
곳試驗해보시오

東洋古來의 不老長壽妙藥과西洋의有名한藥을 合해서만든オセロ는百病을一藥으로 根絕하는靈効가잇서
胃腸病、肺病、喘息、感氣、便秘、泄瀉、蛔虫病、産前産後、老衰치위라는데 等은 四五日服用하면 奇妙하게 得效하거니와 平常虛弱한사람과 腎虛는 多少長期의 連服으로 얼마나잘듯는지를 試驗해보시오

オセロ의藥價는、一二〇粒一圓二十錢、二三五粒二圓、四五〇粒三圓五十錢、七五〇粒五圓、千八百粒十圓이오 各地藥店에서販賣합니다 近處에서사십시오 直接注文은藥價에 送料四十五錢加算東京銀座一ノ七オセロ洋行(振替東京七五〇〇三番)으로送金申込次第送藥합니다
朝鮮大取次店
代理店 京城府南大門通二丁目
新井大藥房

試驗用 無代進呈
オセロ 가질리오는疑가잇는것을 實際로試驗해주시사고 體驗的으로 試用藥及文獻無代進呈하오니 前記本舖로 申込하십시오

偉人頭山滿先生日
이러하게 잘듯는 靈藥은처음
老生이 昨年에 甥松下榮에게서 オセロ라는 無臭大蒜劑를 勸하기로 試驗服用한結果 胃腸에非常이조코 血色조코 特히 元氣가 [illegible] 어려 [illegible]
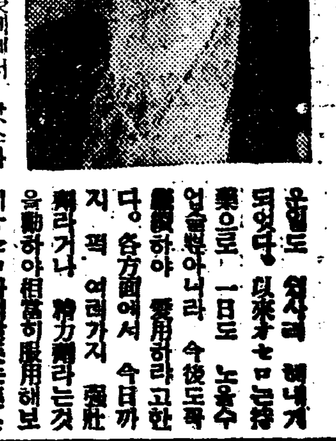
운동도 [illegible] 해내게되엇다。以來オセロ는特藥으로 一日도 노홀수업슬뿐아니라 [illegible]하야 愛用하라고한다。各方面에서 今日까지 적 여러가지 [illegible]해라거나 精力劑라는것을勸하야相當히服用해보앗스나 이オセロ가려잘듯는藥은처음이다 이야말로참말靈效藥이라고 할만하다。
[illegible]
老生은 [illegible] 노혹하기는 [illegible]시여서 [illegible]
이어지마는オセロ때는 너무도効果가 [illegible]
[illegible]

肥料統制法案

議會提出의骨子

商工、農林의兩省協議로肥料統制法案을 맨드러가지고 再開한議會에 提出키로되엇는데 이에依하야 朝鮮에서도 特殊한事情을 參酌하야 實施케될것이라고한다 그런데 日本內地의肥料統制法案의骨子 紹介하면 다음과갓다

×

日本內地에잇어서 肥料問題는 明治四十一年에 制定된 不正肥料取締法以來 屢次問題가 되여왓다 그러나 이것이 農村振興과 關聯되야 더욱問題가 되고 이에對한 政府의積極的施設을 하게되것은 昭和二年六月에 設置된 肥料調査委員會로부터이다 그래서 이肥料調査委員會에 問題가되것은 알에와가튼 兩點이엇다

一、肥料、特히 窒素肥料의自給自足策을 어떠케하여야 達成케할수잇슬까

二、農村振興의一助로 肥料의價格을 어떠케하여야 低下케할수잇슬까

濱口內閣의손으로 行한肥料의配給組織을改善하야產業組合과全國購買組合聯合會에肥料配給을하게하야 從來의中間搾取를防止하라는 所謂肥料配給改善案으로되고 齋藤內閣의產業組合擴充運動으로 또더욱加勢를하엿든것이다 이에對하야 窒素肥料의 自給自足問題가 昭和七年末까지의硫安輸出入許可制度와그뒤의關稅特低로因한輸入不振으로어느程度까지所期의目的을達하고이미昨年中으로부터大體自給自足의域內에드러가게되것이다 그런대 硫安製造가큰設備를 必要하야 生產業者가 大會社임으로 칼텔化가 容易한 關係上 昭和七年九月에는 硫安配給組合이 成立되엇다 칼텔化의 結果는 當然히硫安價格의 高價維持에 잇섯든것은 勿論이며 一面이것은 農產物價格의暴落과 並行한結果로 所謂農業生產物價格과 工業生產物價格과의鋏狀價格差의縮小한 標的으로되엇든것이다

×

그런대 이번의肥料統制關係의法律에對한直接動機는 齋藤內閣當時의 五相會議에잇서 그最後結論의發表中一項은 다음과가타

◆農產物의 生產費를 低減하고農家經濟의 還元을緩和키爲하야 農家의 自給肥料增產에힘쓰게함은 勿論, 販賣肥料의重要肥料供給을 確保할方針을 明確히하는것이必要하다고함 그래서 重要肥料의統制에對하야 適當한 方策을講究할일

即먼저 商工 農林兩省當局과 重要肥料中 硫安當業者와의 聯合協議會가 昨年一月九日에 열린것이 發端으로되엇다 그當時의農林大臣이엇든 後藤現內相은 官民協議會에 依하야 重要肥料統制에 關한 結論을어더가지고 곳 第六十五議會에 提案할 豫定이엇든모양이다 그러나 이協議會에서는 民間側이 압잡니서組合建價를 노피지안흘것을 中心으로 自發的讓步를 하겟다고 言明한때문에 問題는 그以上으로發展이 못되고말엇다 그뒤의 實狀을보면 建値는 그대로되어잇섯스나 硫安의 市場價格은 配給組合의 建値三圓五十錢을 훨신 上廻하야 比較的 生產者側의 立場에잇는 商工省의 數次警告가 잇섯슴을不拘하고春肥의需要期를通하야 高價를繼續出現하엿다 이런事情으로 商工省도從來보다는 態度를緩和하야法規制定의必要를認하고 昨年九月十八日에第一回 兩省協議會를 열고 繼續하야 十數回의協議를 한結果 겨우成案이 되엇모양이며目下열리어잇는 議會에提出할 것은 거의確定的이나 아즉 그案의發表가 업다 그런대 이것은商工 農林의兩省間에 意見不一致의點이잇고 前者는生產者側、後者는農民側의 利益을代表한關係上 經濟上의複雜한問題가 잇서 慎重 또는慎重主義로나아가는것인듯하다 그러나 大體決定되것으로보는件子에對하야 說明하고저한다 (續)

穀聯側의 渡東中止

四圍事情考慮

米穀統制의配定比率에關하야 朝鮮側은 期待過反對를表明하고穀聯에서는 過般幹事會를開하고 營業을渡東케하야 反對運動을 하기로 決定하엿든바 聯合會로서는 渡東을中止하고 拓務省總督府其他 朝鮮關係選出議員에一任하기로 形勢를靜觀키로 決定하엿다고한다

廿四日米鐵道輸送

	今年	前年	比較
釜山	[illegible]	[illegible]	[illegible]減
大田	[illegible]	[illegible]	[illegible]增
京城	[illegible]	[illegible]	[illegible]減
平壤	[illegible]	[illegible]	[illegible]減
元山	[illegible]	[illegible]	[illegible]減
城津	[illegible]	[illegible]	[illegible]減
合計	[illegible]	[illegible]	[illegible]減
累計	[illegible]	[illegible]	[illegible]減

米日爲替反落

【뉴욕二十四日發聯合】二十四日의米日爲替는 前日에比較하면 賣二十八弗四十五仙으로七仙低 買二十八弗四十二仙으로八仙低

【東京廿五日電話聯合】

對米 賣 二十八弗十六分七 買 二十八弗十八分九

對英 賣 一志二片三十二分三十一 買 一志二片三十二分一

▲大阪爲替

對米 賣 二十八弗八分三 買 二十八弗二分一

對英 賣 一志二片十六分十五 買 一志二片

今日財界 (廿五日)

◇米 (單位錢) 今日止 先前日比

仁川期米 先限	二六六	三低
大阪期米 先限	[illegible]	三低
三等米 一石	[illegible]	五低
京城鮮白米一石	[illegible]	不變
正租(仁川)改良	[illegible]	[illegible]
一斤 價 在來	[illegible]	[illegible]

◇市中金銀價

金	十一圓八〇錢 一匁賣	十一圓五〇錢 一匁買
銀	二十一錢五厘	大錢〇厘

◇株 (單位錢) 今日止 比前日

朝新	[illegible]	[illegible]
東新	[illegible]	[illegible]
日產	[illegible]	[illegible]

◇商品 (先限單位錢)

大阪棉絲	[illegible]	[illegible]低
大阪棉花	[illegible]	[illegible]低
大阪人絹	[illegible]	[illegible]低
大阪砂糖	[illegible]	[illegible]低
고무現	[illegible]	先[illegible]

玄米 正租 貯藏倉庫利用

大地主商人이多數

農林局에서各道에命令하야 中小農家利用勸誘

昨年十一月로부터 시작된玄米와 正租에對한朝鮮內短期貯藏四十萬石은 大體어떠한層의 農家에서 만히利用되엇는지 그利用者別의報告와 될수잇는대로 中以下農家에서 만히利用하도록하라고 總督府農林局에서는 各道에 通知하엿는데이와가티 通知를하게된 事情을드르면 從來 倉庫利用者는 大地主와 商人階級이 거의獨占하여온前例를보고 今年에잇서서는中、小農家로 하여금 만히利用케하라는것이라고한다 그러나朝鮮內의中、小農家는換金이急한사람들이 거의全部임으로 亦是 從來와가티 倉庫利用者는大多數가 大地主와商人層이占하엿슬것이라고한다

農家負擔輕減코저

이번에는肥料統制

◇……十一年度豫算에計上하야 統制資金增額斷行

米穀統制問題는內外地에亘하야施行될 米穀自治管理案에依하야一段落이됨으로 米穀問題에잇서서 米穀統制에잇서서 當然考慮될肥料統制가별서 問題가되기에至하얏다 即朝鮮의肥料資金은 總額約三千五百萬圓으로 推算되는터인데그七分의一(五百萬圓)은 總督府統制下에 各道에서斡旋하고生產者로부터 直接農家에配給하는데 大部分은肥料商의손을 通하야 比較的割高의肥料를購入하고잇고 그만큼米穀生產費가 高價로 되는터이다從하야米穀生產費를 低下하는同時에 農家의負擔을輕減할意味에잇서도 米穀統制에이어서 當然肥料統制가考慮될것인데 十年度豫算에이것을計上함은 困難한事情이잇서 十一年度부터肥料統制資金의增額을 斷行키로되엇슴으로이다 로總督府當局은 朝鮮農會關係者와 이實行方法其他에就하야協議를開始하기에 至하얏다 肥料統制는 米穀自治管理의實施에依하야 結成될 統制組合을 利用할지 農會를 利用할지 未定이나何如間道當局의 斡旋에依하야 實施될터로 이實施에當하야서는

一、肥料會社로서는 一部統制의擴大를보는結果 利潤의減少는難免이나 大口商談이오 資金의回收는 確實한것

一、朝鮮內의肥料小賣는日本內地와相異하야 거의全部가 雜貨商의손에掌握되여 統制擴大의反響은 比較的微弱하고 一部의犧牲은不得已한것

等의事情으로 別로큰支障이업시行할可能性이잇서 問題는豫算의獲得과그運用에잇다고 보는모양이다

鰮油販賣의 方法을改革

二月初頃協議豫定

年產額二百七、八十萬罐、金額으로五百萬圓 乃至六百萬圓에達하는鰮油의販賣에對하야서는 總督府에서도 그結果가漁村에及할影響의重大함에鑑하야 자못愼重한態度로서 販賣方法을硏究한結果 昨年來總督府가 指名한七會社로하야금 每月初에競爭入札을行케하야그달一個月間의 非販價格을決定하는競爭入札制度를 採用하야生產者保護에 努力하야왓섯는데競爭入札의 實情을보면 반드시總督府의 企圖와가튼 當業者의競爭이 行치안코指名會社中 實際로 入札하는者는朝室、合同油脂、朝鮮油脂의 三社에 不過하며 過去一年間의實績에徵할지라도 第一回入札로 價格을決定한

麥粉消費

數量激增

穀價昂騰으로

朝鮮의麥粉消費는 米價低와環境不良으로 一時減退步調이엇스나 今年은日本內地朝鮮滿洲를通하야 穀類의凶作으로因하야 米를中心으로粟、大豆等의代用食品에至키까지 一齊昂騰하야 探算關係로 全面的으로 麥粉의需要가 喚起되는데다가 繼續되는 鑛山景氣와 北朝鮮漁業場의 豊漁等으로 部分的需要의增加가잇서麥粉萬能時代를 示現키에 至하야日本內地麥粉市勢도 一段變化되는活況을 呈케되엇다

이結果朝鮮의 今年度麥粉消費는 前年에比하야約一割增인 三百六、七十萬袋를突破하야 未曾有의 記錄을示할것으로보인다

全朝鮮會社總數

公稱資本金八億三千餘萬圓 拂込資本金四億九千餘萬圓

昨年末四千九十社

最近朝鮮內에 會社의 新設은그數가 增加하야 再昨年末(朝鮮內에 本社를둔것)에 株式、株式合資 合名과 合名株式四種의合計三千九百十九社 此公稱資本金七億六千七百卅二萬圓 同拂込資本金四億五千百七十七萬三千圓은 昨年末에 會社數四千九十一社로 公稱資本金八億三千三百四十二萬五千圓 拂込資本金四億九千五百七十六萬八千圓으로 各增加하엿다 即昨年中合計百七十二社 公稱資本金六千五百十萬五千圓 拂入資本金四千六百九十九萬五千圓의增加이엇다

京畿道農村

振興委員會開催

京畿道農村振興委員會는 二十四日午前十時부터道廳高等官食堂에서開催富永知事以下各部課長各委員二十餘名出席 席上에서知事로부터 前般總督府에서行한知事會議의報告를行한後十年度의農村振興計畫에關하야

一、面의指導員增設

一、中堅人物의養成

一、卒業生指導의擴張

等에對하야種種協議를거듭하고效果를收하엿다

米生產費皆多額

過剩米買上重大影響

◇……廿四日調査會論戰相當

【東通東京電話】米穀生產費調査會의 第二回幹事會는 二十四日午後一時부터 首相官邸에서開催하엿는대 朝鮮總督府와臺灣總督府側으로부터 兩府에잇서過去一年에 亘하야 調査한結果算出된生產費를 整備한다음農林省側으로부터 日本內地生產費에關한結果를報告하고 三月三日生產費調査會總會에 提案할生產費의決定에 關하야各自腹藏업시 意見을開陳하고 論爭을거듭하엿스나昭和八年度에잇서 每石生產費인日本內地 二十二圓十七錢 朝鮮二十圓九十八錢 臺灣十七圓二十六錢에對比할時는今回의結果는모도多額을 示함으로 그決定은直時米穀統制法에 依하는過剩米買上市勢에도 關係가잇고 따라서는國家財政上에도 重大影響을與한는見地에서 甲論乙駁容易히決議에 니르지못하게되엿슴으로다시 二月二日首相官邸에 第三回幹事會를開하고最後決定을行하기로하고 午後四時지나 散會하엿다

各銀行總會

▲貯蓄 廿五日午前十一時부터 第十一回 定期總會를열고 諸決算案(八分配當)及監查役一名任期滿了에對하야 改選의件을附議한結果 모두原案대로可決하고 監查役은淺野太三郎氏重任으로決定하엿는데 株主配當은年八分이라고

▲漢城 第五十九期 定期株主總會는二十五日午前十一時부터 同行에서열고

一、第五十九期營業報告書貸借對照表財產目錄及損益計算書承認件

二、同上利益金分配案議決件

三、取締役堤永市氏任期滿了한件 又故選任

四、代表取締役愈致衡氏遺族弔慰金贈呈件

五、故取締役愈致衡氏選任의件

을附議하고一、二號案은滿場一致로原案을可決하고三號案은堤氏重任으로決定、四號案은堤氏事務가留케되고 五號案은 取締役會長一任으로 株主配當은年三分이라고

▲商業 廿五日午前十一時부터 第五十七回定期總會를열고 諸決算案(三分配)에對하야 二、三株主로부터 增配要望이잇서매우紛糾하엿스나 結局荒井氏等의穩健論에落着되야 原案을可決한뒤

一、取締役山口太兵衛氏同古城管堂氏死亡에對하야 補缺選擧와

二、監查役張斗鉉氏同進辰馬氏任期滿了에對하야 改選의件

三、取締役山口太兵衛氏、同古城管堂氏死亡에對하야 吊慰金贈呈의件

을上程하야 一號案은二名滅員하고 任期滿了의監查役進辰馬氏가 取締役으로되고 二號案은張監查役이重任進辰馬氏의後任에는賀田直治氏가當選되엿는데 株主配當은年三分이라고

▲海東 廿五日午後二時부터定期株主總會를열고 諸決算案을附議하엿는데 株主配當은年四分이라고

日蘭海運會商

無期의延期로

理由는使用語不一致

【神戶電話聯合】日蘭神戶海運會商은二十四日에 郵船側이 會議用語議事錄을提出하야 日本語를採用할것을通牒하엿다 이에對하야二十五日 蘭印側은豫想대로日本語原則說를 拒否하엿슴으로日本船舶側은 急遽히 大阪商船神戶支店에會合協議하엿스나 어데까지 日本語原則說을堅持함에意見이一致하고 蘭印側의反省을求키로되엿다 그래서長岡란네프트兩氏의聲明으로 前途를好望視하든日蘭海運會商은二回도 會見치못하고無期延期가되고말엇다

日產의增資期

三月頃斷行?

保合市勢로보는側이잇다 市勢의 興味를가지고잇는日產의 百圓臺를拔하고 康賀의交戰이가 百三圓臺로 强調인터이다 圓의增資는 어느때에할것인가? 가장미들만한곳으로부터의 情報에 依하면環境이昨今以上으로惡化지안는다면 來三月을期하야倍額或은 倍額以上의 增資를決行할內意가잇다하며 鮎川社長은某方面에對하야今期一分或은二分의增配를言明한事實이잇다한다

株式 高價一巡

保合

前場保合 昨後場俄然好勢인뒤를이어 今前場은高價暨戒이나마保合이엇스니 即昨後引에比하야 東新十錢高인百四十圓四十錢、日產三十錢高인百三圓丁、大新三十錢高인 八十八圓七十錢、朝新三十錢低인二十八圓七十錢에各大引되고 朝取는六十一圓五十錢寄一本뿐이엇다

商況 (廿五日)

經濟界消息

▲商工聯合會補助陳情＝京城商工聯合會會長戶島祐次郞 役員高居萬三郎 宮林泰司 瀨戶太平의四氏는 來年度計畫事業의京城府補助金七千圓支出에對하야 二十五日午前十一時부터府廳에 伊達府尹을訪問하고 陳情한바잇섯다

期米 買物不續

反弛

前場小軟 昨後場阪地三十一圓〇六錢止와共히 二十八圓三十八錢에寄場止한當市場은 今朝에入하야 阪地初付三十圓九十九錢인七丁低落을報하고 二十八圓三十二錢인六丁低로寄場始한後阪地三節三十一圓으로 三十圓九十八錢까지下押하엿다가 結局九十九錢에止場함을作하야 二節三十九錢으로三十三錢에場을止하엿다

後場鈍狀 後場은東新百四十圓四十錢 大新八十八圓七十錢 日產百三圓丁에 各同價로寄付되고 朝新二十八圓八十錢 安取八圓八十錢 拓新八圓八十錢에寄後鈍狀裡大引

後場續軟 後場은 二十八圓三十二錢에 一丁低로始場後二節賣買不成이고 三、四節三十錢으로 五節二十九錢에 軟調이고 別欄가티止場하다

結局賣込反動

東新百四十圓

昨年末부터初市勢以來不安에不安을 거듭하야人氣는極度로萎縮하야 其間相當히 內面的整理가進捗되엿슴으로 昨日前場東新(東京三圓)이 顯著하엿賣默狀이냥程度이엇고 好材料를無視하고賣込한形跡이 盡한結果 後場은 形勢一變의低然上放을 演하야 東新 百四十圓關門突破、日產은三圓落、大新三圓七十錢、大新八十八圓九十錢은 當地百四十圓八十錢 올르고 今前場에 强調를保持하얏는바 이제初立會와今前場高價를 比較하야보면 如左하다.

(二十五日)

前場高價	初立會	比較
朝取 六三四	六三〇	四低
朝新 [illegible]	[illegible]	[illegible]低
大新 [illegible]	[illegible]	[illegible]高
東新 [illegible]	[illegible]	[illegible]高
日產 [illegible]	[illegible]	[illegible]高

以上에依하야보면 日產三圓高即東新三十錢高이나 朝取四十錢低 大新五十錢低이며 特히朝新은一圓三十錢이나低位에잇는데 惟獨朝新만如斯한下位에잇슬까닭이업습으로 朝新도三十圓以上으로올릴것으로보이엇다

大値動은難望

大保合市勢?

賣買證으로 賣込反動이나와 東新百四十圓關門을回復을 示하얏스며目前的으로보아 當限納會를機로『마바라』의賣物整出로 一段高가豫想되기도하지만 東新百四十圓關門은 鈴木를거듭케되기쉬우며 議會開會中이라 積極的으로買進이不可能만큼 政府이判然케될때까지는큰値動은難期이라하야大

步調益益堅實

低落은難望?

新甫三限이發會한後 一時二十七

朝取期米取組高

◆賣方 當限 ◆買方

[illegible]	[illegible]	[illegible]	[illegible]

市場六感

株

東新이畢竟上放되여 百四十圓關門을恢復하고나서숨이찬지 東京東新前止는 다시關門割▲다시關門中心의鍛鍊을거듭할것이냐? 뭉기적거리지안코한번더 위로쭉ㅣ뻐더볼것이냐?▲議會開會中心이라 別로신기한것이업고 結局大保合 이리라고보는 便도업지안코나 動機만잡으면 上伸할可能性은 充分한모양▲이미內面的整理가 相當히進捗되엇스며 外交樂觀 議會無事、利下期待等으로 當限納會後一段高를 期待할수도잇슬듯▲要는人氣로一變할形勢가 濃厚한것만은否認못할모양

米

蕭正은刻一刻으로臨迫하여오는데 產地農家의賣物은去益閑散▲쌀이업다는것보다도 高米價時代가必至하리라하야 絕對抱藏▲그들의 目標하고잇는市勢는 正租一斤에八錢이라나 正租가八錢까지昂騰하는때는 先限은二十九圓臺는無難突破?▲農家의態度가이와가티 鞏固하다하면賣方針을捨할수도업는일▲當地金太는乘替賣에 乘替賣로三期賣모다戰擊하고 ○店은乘替賣에乘替賣로作戰▲그러나 金太는賣彈主義이지만 ○店은空穀賣의主義▲아무리空穀賣의主義라할지라도 ○店은大勢를挽回하엿다할수잇는 持久戰이可宜▲堂島市場에서가장 有力側인石井一派는 中限의大買物을 抱擁한外當限十一萬石을또肩代▲受米할것도事實이지만 當限納會와甚히一段高價를 演出할지도亦未知▲問題의 自治管理案은朝鮮側의反對도不拘하고斷行?實現되는때는 阪硬仁軟으로阪仁의開가擴大될것을可期

月末一高難免

彈力性이潛在

阪地는 三十一圓十二錢인昭和九年度來로서의 最新高價를내고 當地는比較的留重伸備의感을 呈하나그러나 二十八圓四十錢臺에까지昂騰하엿다 目前에잇서서이러타할만한 强材는 指摘할수업스나 大凶作이란 背板앞에 產地農家는 絕對賣惜方針을樹하고잇슴으로 金融逼迫期인 歲正이逼迫함에도 地方出廻가殆히稀薄하야 集散市場은宛然한饑餓期의狀態를呈한터이며 딸아서實勢感은도全혀解消되고 彈力性은去益堅固할뿐이다 그럼으로本月末까지어떠한特殊材料가 突發하기外에는賣方의期待薄의 期退와共히掉尾一振의高價를 示하지안흘가보는便이잇다

石井當限肩代

又復買氣刺戟

堂島市場에서 買方主力側으로屈指하는石井一派는 中限에도大量의買物을擁抱하고 最後一戰을決하려하는强硬한 態度로나가는中인데當限十一萬石을 又復肩代하엿다고某消息通은傳한다 當限納會期日이不遠한此際에 十一萬石이나 肩代한것은반드시 受米할覺悟를가진것임으로그反面의空穀賣의前退物도업지아니할 形勢임으로 當限의最後一幕도壞滅에依하야一段高價를示할지도亦未知일것갓다

東京國債市況

【電通東京電話】人氣好調의市場은金利의 騰合을갓고一段買氣가加하야內國債의 十錢高를비롯하야佛貨의五錢高米貨債의 六、八十錢高로强調이엇다

甲五分利	一〇二、八〇	
一回四分利	九九、〇〇	
二回四分利	九九、〇〇	
佛貨四分利	一八七、五五	

實物前場取引

(賣買高三百五十枚)

▲朝鮮製鍊 ▲滿洲세멘트[illegible] ▲同新 ▲瓦電[illegible] ▲鹽水港[illegible] ▲滿洲電信電話[illegible] ▲南糖[illegible] ▲朝日糖 [illegible] ▲北海製糖[illegible] ▲朝日 [illegible] ▲大同電力[illegible] 朝新 [illegible]

各地正米

堂島前場動機待

【大阪電話】當限主力買方株式側의買拔에昨今期米는買氣가推移이오 强氣의期待한季節的賣上發表가업서 硬軟雙方共히進退維難에陷하야 新規賣買의態度로今朝는二十錢幅의 小浮動에終始하얏다

京城鈍調

蕭正接近으로產地로부터의 賣物이多少잇스나定期의保合으로京乘薄閑散商狀으로 九仁三等 二七、六〇 四等 二七、三〇

仁川弱含

淸算의 依付로氣迷人氣이오 移出側도 自進하야買치안흠으로商合商狀이오前日에 比하야 五錢低인 九仁三等二十七圓六十錢 四等二十七圓三十錢 一等白米十一圓三十錢

大邱不變

定期의不變을보고關門移出側과 商談이잇섯스나成立되지안코 產地도先高豫想으로 出廻皆無狀態이며 市況은閑散이오市勢는 角七三等二十七圓三十錢 四等二十七圓丁 一等白米十一圓五錢

釜山小强

出廻四千五百叺淸算의高價一巡으로보아 換金急의 小口가賣拔하는모양이오 市場取引은 二千九百三十二叺의 取引이잇섯는데市勢는 不變인角七三等二十七圓七十錢 四等二十七圓四十五錢 一等白米十一圓六十四錢

群山氣重

出廻十五俵、同地側은 日本內地의 不合으로賣商側과의 新規取引이잇섯다 市勢는五錢低인 ◎三等二十七圓六十錢 四等二十七圓五十錢 一等白米十一圓八十錢

木浦保合

產地依然 頑强하야容易히賣込한 賣物을請求치안으로 小口當用이잇슬뿐으로 市勢保合인 ◎三等二十七圓五十錢 四等二十九圓三十錢 一圓三十錢

南浦不變

蕭正을 앞두고가 產 換金的賣物이 잇슬뿐으로

賀正

壽賣額最多

光榮壹等受賞

連續七ヶ年

仁川本町三 取引店 米豆部

金・銀 白・金 賣 買

大陸商會

京城府茶屋町壹番○地(小廣橋側)

電話光化門五二八番

振替京城壹五四一五番

代金引換販賣應需 地方註文 送料先金要

金融 廿五日

海外經濟 24日 / 朝鮮銀行券 24日 / 日本銀行券 24日 / 京城手形交換高 / 東京金利

[illegible]	[illegible]

大阪金利 24日 / 對外爲替 / 金貨入價

[illegible]	[illegible]

米穀 廿五日

京城正米 / 仁川正米 / 大阪正米標準價 24日 / 京城雜穀 / 仁川大豆

[illegible]	[illegible]

商品 廿五日

京城綿糸布市勢 / 京城綿布 / 日本麥粉市勢 24日 / 시카고期麥 24日 / 鰯油沖價 / 鰯搾粕沖價 / 滿洲商況 / 大連特產市勢

[illegible]	[illegible]

期米 廿五日

朝取期米 / 大阪長期 / 大阪短期 / 東京短期取組 / 東京短期 / 東京現株

[illegible]	[illegible]

株式 廿五日

朝取短期 / 朝取短期賣買高 / 算定代引日步

[illegible]	[illegible]

商品 廿五日

大阪綿糸 / 大阪棉花 / 各地人絹 / 橫濱生糸 / 大阪砂糖 / 海外砂糖 / 日本各地期米 / 大阪市中在米高 / 東京期米 / 大阪期米取組 24日 / 大阪期米 / 朝鮮內各地期米 / 鐵入價 / 朝取賣買高

[illegible]	[illegible]